



**Conselho Regional de Serviço Social do Tocantins (25ª Região)**  
**COMISSÃO ADMFIN**

# **Relatório de gestão do exercício 2017**

# **Relatório de gestão do exercício 2017**

## **Conselho Regional de Serviço Social do Tocantins (25ª Região)**

Relatório de Gestão do exercício de 2017 apresentado aos órgãos de controle interno e externo como prestação de contas anual a que esta Unidade está obrigada nos termos do art. 70 da Constituição Federal, elaborado de acordo com as disposições da IN TCU nº 63/2010, da DN TCU nº 127/2013, da Portaria TCU nº 175/2013 e das orientações do órgão de controle interno

## Lista de tabelas, ilustrações, abreviaturas, siglas e símbolos

ABEPSS - Associação Brasileira de Ensino e Pesquisa em Serviço Social

CFESS - Conselho Federal de Serviço Social

CRESS - Conselhos Regionais de Serviço Social

COFI- Comissão de Orientação e Fiscalização

CMDI - Conselho Municipal dos Direitos do Idoso

ENESSO - Executiva Nacional dos Estudantes de Serviço Social

ENPESS - Encontro Nacional de Pesquisa em Serviço Social

FNTSUAS - Fórum Nacional de Trabalhadores/as do SUAS

GT - Grupo de Trabalho

INSS - Instituto Nacional de Seguro Social

LAI - Lei de Acesso a Informação

NAS - Núcleo de Apoio aos Assistentes Sociais

SOFI - Setor de Orientação e Fiscalização

SISCAF - Sistema Unificado de Cadastramento de Fornecedores

TCU - Tribunal de Contas

## Lista de Anexos e Apêndices

Título	Descrição
ORGANOGRAMA CRESS/TO	
BALANÇO ORÇAMENTÁRIO 2017	BALANÇO ORÇAMENTÁRIO 2017
PROGR DESP CORREN E CAPI E DE RECEIT 2017	PROGR DESP CORREN E CAPI E DE RECEIT 2017
Balanço Financeiro 2017	Balanço Financeiro 2017
parecer conselho fiscal	documento scaneado

# Sumário

<b>2 - APRESENTAÇÃO</b>	<b>6</b>
<b>3 - VISÃO GERAL DA UNIDADE PRESTADORA DE CONTAS</b>	<b>7</b>
INTRODUÇÃO SEÇÃO	7
3.1 FINALIDADE E COMPETÊNCIAS	7
3.2 NORMAS	7
3.3 HISTÓRICO	8
3.4 ORGANOGRAMA	8
<b>4 - PLANEJAMENTO ORGANIZACIONAL E DESEMPENHO ORÇAMENTÁRIO E OPERACIONAL</b>	<b>10</b>
INTRODUÇÃO SEÇÃO	10
4.1 PLANEJAMENTO ORGANIZACIONAL	10
4.2 RESULTADOS	13
4.3 DESEMPENHO ORÇAMENTÁRIO	18
4.3.1 EXECUÇÃO FÍSICA E FINANCEIRA	19
4.3.2 TRANSFERÊNCIAS	19
4.3.3 RECEITAS	19
4.3.4 DESPESAS	21
4.4 DESEMPENHO OPERACIONAL	24
4.5 INDICADORES	24
<b>5 - GOVERNANÇA</b>	<b>36</b>
INTRODUÇÃO SEÇÃO	36
5.1 GOVERNANÇA	36
5.2 DIRIGENTES	36
5.3 AUDITORIA	40
5.4 APURAÇÕES	40
5.5 GESTÃO DE RISCOS E CONTROLES INTERNOS	40
5.6 REMUNERAÇÕES	40
5.7 AUDITORIA INDEPENDENTE	40
<b>6 - ÁREAS ESPECIAIS DA GESTÃO</b>	<b>42</b>
INTRODUÇÃO SEÇÃO	42
6.1 GESTÃO DE PESSOAS	42
6.2 GESTÃO DA TECNOLOGIA DA INFORMAÇÃO	47
<b>7 - RELACIONAMENTO COM A SOCIEDADE</b>	<b>49</b>

7.1 CANAIS DE ACESSO	49
7.2 PESQUISA SATISFAÇÃO	49
7.3 TRANSPARÊNCIA	50
7.4 ACESSIBILIDADE	50
<b>8 - DESEMPENHO FINANCEIRO E INFORMAÇÕES CONTÁBEIS</b>	<b>51</b>
INTRODUÇÃO SEÇÃO	51
8.1 DESEMPENHO FINANCEIRO	51
8.2 NCASP	51
8.3 APURAÇÃO CUSTOS	52
8.4 DEMONSTRAÇÕES CONTÁBEIS	52
<b>9 - CONFORMIDADE DA GESTÃO E DEMANDAS DE ÓRGÃOS DE CONTROLE</b>	<b>74</b>
INTRODUÇÃO SEÇÃO	74
9.1 DETERMINAÇÕES DO TCU	74
9.2 RECOMENDAÇÕES DE CONTROLE INTERNO	74
9.3 DANOS AO ERÁRIO	74
<b>10 - OUTRAS INFORMAÇÕES RELEVANTES</b>	<b>75</b>
10.1 OUTRAS INFORMAÇÕES RELEVANTES	75
<b>11 - ANEXOS E APÊNDICES</b>	<b>76</b>
INTRODUÇÃO SEÇÃO	76
11.1 ANEXOS E APÊNDICES	76
CONCLUSÃO	78
<b>ASSINATURA(S)</b>	<b>79</b>
<b>12 - OUTROS ITENS DE INFORMAÇÃO</b>	<b>80</b>
12.1 OUTROS ITENS DE INFORMAÇÃO	80

## 2 - APRESENTAÇÃO

O presente relatório do Conselho Regional de Serviço Social - CRESS 25ª Região - TO descreve de maneira sucinta as principais atividades e estrutura administrativa, encaminhadas e concluídas pela Gestão no exercício 2017.

CRESS 25ª Região - TO passou a ser administrado pela nova gestão “Lutar, Resistir e Jamais Temer”, eleita para o triênio 2017/2020 em maio de 2017.

O CRESS 25ª Região - TO tem sua atuação voltada para a consolidação do Projeto Ético Político da Profissão e o projeto de formação continuada no Estado do Tocantins, em conformidade com deliberações / propostas do conjunto CFESS/CRESS.

As atividades desenvolvidas pela referida instituição correspondem às áreas administrativas, financeiras e políticas com atuação das comissões temáticas e permanentes.

## 3 - VISÃO GERAL DA UNIDADE PRESTADORA DE CONTAS

### INTRODUÇÃO SEÇÃO

DENOMINAÇÃO COMPLETA	CONSELHO REGIONAL DE SERVIÇO SOCIAL DO ESTADO DO TOCANTINS		
DENOMINAÇÃO ABREVIADA	CRESS/TO	CNPJ	09.360.985/0001-30
NATUREZA JURÍDICA	Não informada	CONTATO	(63) 3215-2880
CÓDIGO CNAE	94.12-0-99		
ENDEREÇO ELETRÔNICO	cress25to@hotmail.com e financeiro@cressto.org.br		
PÁGINA INTERNET	www.cressto.org.br		
ENDEREÇO POSTAL	Quadra 504 Sul Alameda - 02 Lote -62		
CIDADE	Palmas	UF	TO
BAIRRO	Plano Diretor Sul	CEP	77021662
INFORMAÇÕES ADICIONAIS			

### 3.1 FINALIDADE E COMPETÊNCIAS

#### Finalidade e competências institucionais da entidade jurisdicionada

Finalidade e competências institucionais

- » Orientar, disciplinar, fiscalizar e defender o exercício da profissão de Serviço Social.
- » Zelar pelo livre exercício, dignidade e autonomia da profissão.
- » Organizar e manter o registro profissional dos Assistentes Sociais e das pessoas jurídicas que prestam serviços de consultoria.
- » Zelar pelo cumprimento e observância do Código de Ética Profissional.

#### Informações adicionais

### 3.2 NORMAS

#### BASE LEGAL / NORMAS DE CRIAÇÃO

Serviço Social é Regulado pela lei 8.662 de 7 de junho de 1993, que trata das atribuições e competências dos conselhos – “ Art. 7º O Conselho Federal de Serviço Social (CFESS) e os Conselhos Regionais de Serviço Social (CRESS) constituem, em seu conjunto, uma entidade com personalidade jurídica e forma federativa, com o objetivo básico de disciplinar e defender o exercício da profissão de Assistente Social em todo o território nacional.

1º Os Conselhos Regionais de Serviço Social (CRESS) são dotados de autonomia administrativa e financeira, sem prejuízo de sua vinculação ao Conselho Federal, nos termos

da legislação em vigor.

2º Cabe ao Conselho Federal de Serviço Social (CFESS) e aos Conselhos Regionais de Serviço Social (CRESS), representar, em juízo e fora dele, os interesses gerais e individuais dos Assistentes Sociais, no cumprimento desta lei”.

No ano de 1995 foi criada a Seccional Tocantins ligada ao CRESS 19ª - Goiás. CRESS 25ª foi criado em 10 de dezembro de 2007 pela Resolução do CFESS nº 514 e em 05 de janeiro de 2008 passa a ter existência legal. E no ano de 2010 aprova seu regimento interno publicado no Diário Oficial do Estado do Tocantins – DOE Nº 3.116 DE 15 DE ABRIL DE 2010.

### **3.3 HISTÓRICO**

---

#### **BREVE HISTÓRICO DA INSTITUIÇÃO**

No ano de 1995 foi criada a Seccional Tocantins ligada ao CRESS 19ª - Goiás. Desde então, é histórica a luta da categoria do Estado do Tocantins pela emancipação. O CRESS 25ª foi criado em 10 de dezembro de 2007 por meio da Resolução CFESS nº 514 e em 05 de janeiro de 2008 passa a ter existência legal. Nesta mesma data, aconteceu uma Assembléia em que elegeu-se uma Diretoria Provisória que trabalhou seis meses e organizou todo processo eleitoral para eleição da primeira Gestão. Em 05/01/2008, na emancipação do CRESS 25ª, o número de profissionais ativos era em torno de 460. A primeira Gestão “ A LUTA NÃO PARA” tomou posse em 01 de Julho de 2008 que permaneceu até maio de 2011. A atual Gestão "Lutar, Resistir e Jamais Temer" tomou posse em 15/05/2017 com mandato até 15/05/2020.

### **3.4 ORGANOGRAMA**

---



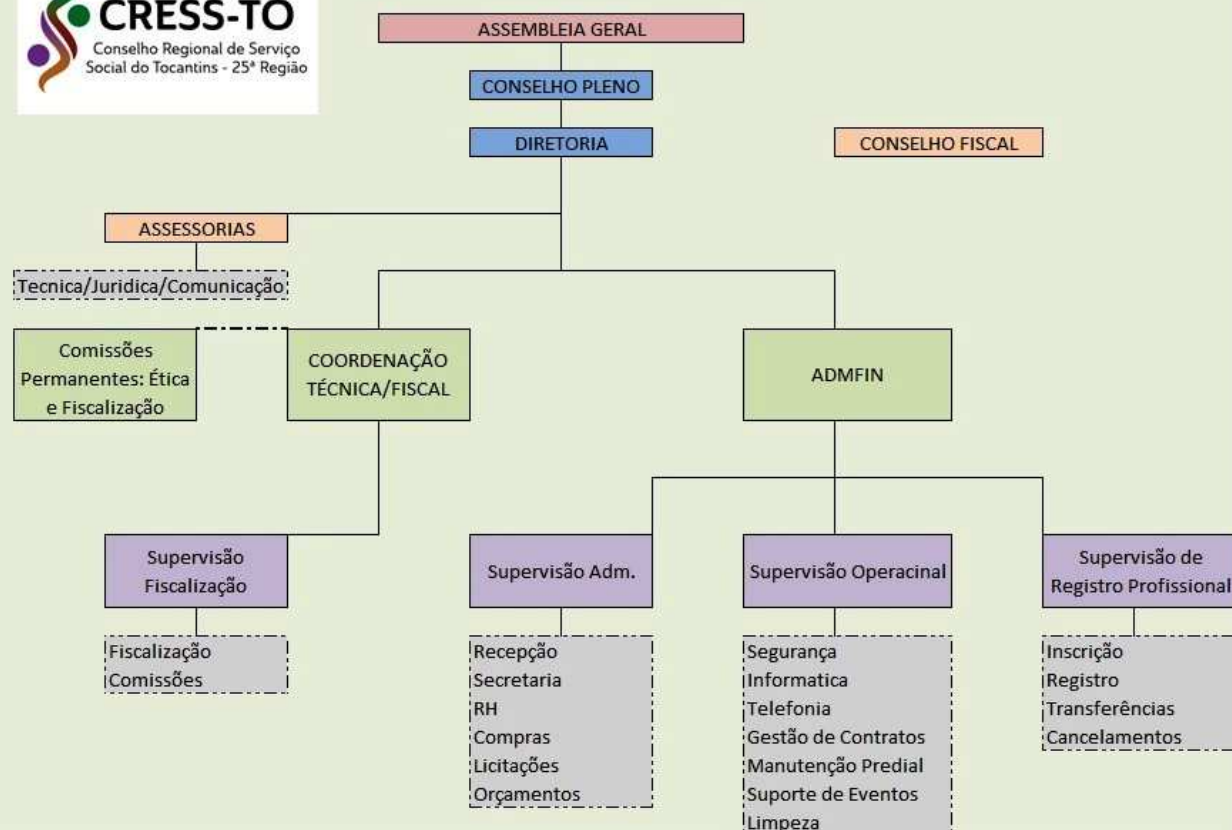

ORGANOGRAMA CRESS/TO

## 4 - PLANEJAMENTO ORGANIZACIONAL E DESEMPENHO ORÇAMENTÁRIO E OPERACIONAL

### INTRODUÇÃO SEÇÃO

Neste documento o Conselho Regional de Serviço Social CRESS/TO 25ª Região apresenta suas metas e resultados referente ao exercício de 2017. Objetivo principal é fortalecer a transparência cumprir assim com seus objetivos legais, institucionais em todos esses aspectos fazendo referência ao projeto ético –político profissional do Serviço Social.

A estrutura do relatório de gestão 2017 foi construída conforme normativas do Tribunal de Contas da União - TCU, seguindo ainda as determinações do Conselho Federal de Serviço Social – CFESS. A formatação foi auxiliada pela ferramenta de geração de relatórios de gestão do Sistema GESTÃO TCU.NET.

O desempenho institucional é demonstrado no item resultado da gestão e dos objetivos institucionais que faz referência as metas planejadas e as executadas em 2017. As metas cumpridas serviram como norteador para a implementação das ações/atividades. É possível observar que o CRESS/TO cumpriu em 2017 seu objetivo institucional de fiscalizar o exercício profissional e fortalecer o exercício profissional.

### 4.1 PLANEJAMENTO ORGANIZACIONAL

---

Todo o processo de planejamento contou com a participação dos/as conselheiros, do quadro de funcionários e assessores do conselho. Após a elaboração, o mesmo foi apresentado na Assembleia Geral da categoria ocorrida no final do ano de 2016, tendo o mesmo sido aprovado.

Para a elaboração do plano de ação 2017, foram seguidas as deliberações dos sete eixos temáticos que compõe o relatório Final do Encontro Nacional realizado em setembro de 2016.

Para avaliarmos as ações planejadas e construir o relatório de gestão do exercício 2017, tomamos como indicadores os objetivos gerais para cada eixo temático que serviu como norteador para a implementação das ações/atividades planejadas.

#### **ADMINISTRATIVO FINANCEIRO**

Traçar direcionamento político, financeiro e orçamentário, para as ações da gestão do CRESS-TO.

#### **COMUNICAÇÃO**

Efetivar a política nacional de comunicação no âmbito do CRESS-TO, garantindo os espaços de interlocução com a categoria e a sociedade.

#### **ÉTICA E DIREITOS HUMANOS**

Traçar diretrizes e direcionamentos éticos políticos para abordagem das questões que envolvem a Ética e os Direitos Humanos no cotidiano da profissão.

#### **FISCALIZAÇÃO E ORIENTAÇÃO PROFISSIONAL**

Traçar ações para a orientação, fiscalização e fortalecimento do exercício da profissão do assistente social, em seu âmbito de jurisdição, assegurando a defesa do espaço profissional e a melhoria da qualidade de atendimento aos usuários do Serviço Social.

#### **FORMAÇÃO PROFISSIONAL**

Assegurar a articulação entre o conjunto CFESS/CRESS, ENESSO, ABEPSS para fortalecer o plano de lutas, em consonância como o projeto ético-político do Serviço Social e

da formação contra a precarização do ensino superior na perspectiva de incidir sobre o trabalho do assistente social na supervisão acadêmica e de campo.

## **SEGURIDADE SOCIAL**

Fortalecer, assegurar e aprofundar as discussões, numa perspectiva crítica a categoria dos Assistentes Sociais na defesa dos direitos da política social pública laica, gratuita e de qualidade conforme os princípios da política nacional de fiscalização.

### **4.1.1 OBJETIVOS DO EXERCÍCIO**

---

#### **AÇÕES ADMINISTRATIVO-FINANCEIRAS**

1. Corrigir em 9,62% (INPC/IBGE - setembro de 2015 a agosto de 2016) o patamar máximo e mínimo das anuidades do exercício de 2016 a serem praticadas em 2017, para pessoa física, conforme Resolução a ser expedida pelo CFESS, mantendo o parcelamento da anuidade em até 6 (seis) meses sem juros, a contar de janeiro. Data de vencimento das parcelas da anuidade: do dia 10 do mês subsequente.
2. Corrigir em 9,62% (INPC/IBGE - setembro de 2015 a agosto de 2016 ) os valores de taxas e emolumentos praticados em 2016.
3. Manter descontos de 15%, 10% e 5% sobre o valor da anuidade quando paga em parcela única nos meses de janeiro, fevereiro e março, respectivamente, para pessoa física e jurídica. Manter as demais disposições da Resolução CFESS n. 724/2015.
4. Fortalecer os espaços de articulação da categoria para aprimorar o seu diálogo e a sua organização política/administrativa deste Conselho de acordo com as normativas vigentes.
5. Pleitear recurso junto ao CFESS através Fundo de Apoio aos CRESS, para compra da sede do CRESS e garantir recurso para mudança, as reformas e adaptações necessárias para a nova sede do CRESS.
6. Aquisição de equipamentos: Computador (Completo), Notebook, Caixa de som amplificada, Microfone sem fio, Mesa de secretária Cadeiras, Impressora.
7. Reparos e consertos para manutenção da sede.
8. Política de Combate a inadimplência: Realizar reuniões de deliberações, elaboração de documento da política de inadimplência, encaminhar correspondências de cobrança e notificação aos inadimplentes através de Cartas registradas, enviar notificação aos locais de trabalhos dos profissionais inadimplentes conforme Resolução do Cfess, apoiar administrativamente a atualização de endereços dos profissionais para enviar e-mails e fazer ligações telefônicas de cobrança para os inadimplentes;
9. Acompanhar a elaboração dos relatórios de gestão do CRESS/TO, conforme normas estabelecidas do Tribunal de Contas da União (TCU).
10. Ampliar as iniciativas de transparência do CRESS/TO à categoria, qualificando-as, de forma a permitir que o conteúdo e as justificativas políticas destas iniciativas também sejam socializados.

#### **AÇÕES DE COMUNICAÇÃO**

Renovar contratos com assessoria de comunicação e website, renovar o site com aquisição de novos módulos para atender as normas exigidas pelo TCU de acordo com a Lei de Acesso a Informação – LAI.

#### **AÇÕES NO ÂMBITO DA ORIENTAÇÃO E FISCALIZAÇÃO PROFISSIONAL**

1. Manter ações de enfrentamento às requisições de emissão de laudos e pareceres por parte de instituições do Poder Judiciário, Defensoria Pública e Ministério Público às profissionais que não sejam vinculados a tais instituições.
2. Realizar reunião ampliada com profissionais de atuação nos espaço sócio ocupacionais orientando sobre a atuação dos assistentes sociais em comissões e avaliação disciplinar, de monitoramento e comissões técnicas de classificação previstas no SINASE e na LEP.
3. Divulgar notas técnicas aos profissionais da área elaborada por uma/ um especialista na temática, com vistas a subsidiar as discussões no Conjunto sobre a atuação de assistentes sociais em comissões de avaliação disciplinar, de monitoramento e comissões técnicas de classificação previstas no SINASE e na LEP.
4. Implantar o sistema de cadastramento nacional dos campos de estágio e a fiscalização da supervisão direta via site e realizar capacitação aos supervisores de estágio.
5. Reunir com a comissão sóciojurídica e profissionais para tratar de estudo jurídico sobre situações em que o assistente social no exercício profissional assume tutela, curatela ou a administração de recursos dos usuários com ou sem a devida nomeação legal
6. Debater com os profissionais de base, aprofundar e socializar a discussão sobre as atribuições do/a assistente social, contemplando o debate sobre o material técnico sigiloso.
7. Realizar reunião com profissionais que atual em equipes multiprofissional para aprofundar o debate sobre as atribuições profissionais e de cargos genéricos considerando as atuais requisições de natureza *inter, multie* transdisciplinar que envolvam assistentes sociais.
8. Reformular os atuais instrumentais utilizados nas ações de fiscalização (formulário de Relatório de Visitas de Fiscalização, o Termo de Visita de Fiscalização e Notificação, modulo pesquisa).
9. Realizar reuniões com os profissionais promovendo discussão no âmbito dos CRESS/TO sobre a ética profissional no exercício profissional de assistentes sociais que ocupam cargos de gestão e coordenações de equipe e de políticas públicas.
10. Participar do X Seminário Nacional de Capacitação das COFIs.
11. Realizar 48 visitas orientação e fiscalização em cidades do interior do estado potencializando da ação fiscalizadora para valorizar, defender, fortalecer e publicizar a profissão.
12. Realizar 30 visitas de fiscalização na capital.
13. Fiscalizar todos os editais de concursos públicos da jurisdição do TO e notificar quando não for condizente com que rege as normativas da profissão.
14. Confeccionar material para lacração de material técnico e sigiloso.

## **AÇÕES NO ÂMBITO EIXO ÉTICA E DIREITOS HUMANOS**

1. Instituir um grupo de estudo para o processo de revisão na LEP tendo em vista a necessidade de estabelecer uma legislação que contemple a garantia de direitos da população carcerária e de suas famílias, de modo a avançar diante da vigente concepção punitiva-disciplinar, mantendo o posicionamento contrário à participação de assistentes sociais nos conselhos de comunidade.
2. Articular com os Conselhos de defesa dos Direitos Humanos uma discussão e produção de materiais informativos no âmbito dos CRESS a defesa do sistema de proteção à Pessoa, o qual inclui programas como PROVITA (Programa de Proteção a Vítimas e Testemunhas), PPCAAM (Programa de Proteção a Crianças e Adolescentes Ameaçados de Morte), PPDDH (Programa de proteção aos Defensores dos Direitos Humanos).
3. Realizar debates sobre a relação entre o exercício profissional e as formas de tortura, desaparecimentos forçados, execuções extrajudiciais, arbitrárias, sumárias e outras violações praticadas pelos agentes do Estado. Promover Seminários com a participação de profissionais e

conselheiras/os para discussão da temática.

4. Promover Seminários com a participação de profissionais e conselheiras/os para discussão

da temática as lutas pelas diretrizes contidas na versão original do PL122/06, que propõe a criminalização da homofobia.

### 4.1.2 COMPETÊNCIAS INSTITUCIONAIS

---

Nos termos da Lei Federal Nº 8.662/93, de 07 de junho de 1993, que dispõe sobre a profissão de Assistente Social e dá outras providências, **nossa finalidade é:** “Art. 7º O Conselho Federal de Serviço Social (CFESS) e os Conselhos Regionais de Serviço Social (CRESS) constituem, em seu conjunto, uma entidade com personalidade jurídica e forma federativa, com o **objetivo básico de disciplinar e defender o exercício da profissão de Assistente Social em todo o território nacional.**

1º Os Conselhos Regionais de Serviço Social (CRESS) são dotados de autonomia administrativa e financeira, sem prejuízo de sua vinculação ao Conselho Federal, nos termos da legislação em vigor.

2º Cabe ao Conselho Federal de Serviço Social (CFESS) e aos Conselhos Regionais de Serviço Social (CRESS), representar, em juízo e fora dele, os interesses gerais e individuais dos Assistentes Sociais, no cumprimento desta lei.

**Nossas competências, nos termos da mesma lei:**

Art. 10. Compete aos CRESS, em suas respectivas áreas de jurisdição, na qualidade de órgão executivo e de primeira instância, o exercício das seguintes atribuições:

I- organizar e manter o registro profissional dos Assistentes Sociais e o cadastro das instituições e obras sociais públicas e privadas, ou de fins filantrópicos;

II - fiscalizar e disciplinar o exercício da profissão de Assistente Social na respectiva região;

III - expedir carteiras profissionais de Assistentes Sociais, fixando a respectiva taxa;

IV - zelar pela observância do Código de Ética Profissional, funcionando como Tribunais Regionais de Ética Profissional;

V - aplicar as sanções previstas no Código de Ética Profissional;

VI - fixar, em assembleia da categoria, as anuidades que devem ser pagas pelos Assistentes Sociais;

VII - elaborar o respectivo Regimento Interno e submetê-lo a exame e aprovação do fórum máximo de deliberação do conjunto CFESS/CRESS. Conforme Resolução CFESS Nº 469/05, de 13 de maio de 2005, que regulamenta o Estatuto do Conjunto CFESS/CRESS:

Art. 1º - O Conselho Federal de Serviço Social - CFESS e os Conselhos Regionais de Serviço Social – CRESS, regulamentados pela Lei 8.662, de sete de junho de 1993, constituem uma entidade dotada de personalidade jurídica de direito público e forma federativa com o **objetivo básico de orientar, fiscalizar, disciplinar e defender o exercício da profissão do assistente social**, em todo o território nacional, conforme os princípios e normas estabelecidos pelo Encontro Nacional CFESS/CRESS.

## 4.2 RESULTADOS

---

## **AÇÕES ADMINISTRATIVO-FINANCEIRAS**

A Comissão Administrativo-Financeira tem o compromisso de viabilizar as atividades planejadas pelas diferentes Comissões do CRESS/TO, tendo como pressupostos a transparência na gestão e os princípios democráticos e éticos no trato com o recurso público.

O Planejamento da Comissão Administrativo-Financeira para o exercício de 2017 previu o desenvolver as seguintes atividades programadas:

**1. Realização de eventos:** Encontros Descentralizado Região Norte; IX Semana do Assistente Social;

**2. Aquisição de equipamentos:**

No exercício de 2017 não foram adquiridos bens móveis apenas reposição de peças.

**3. Reparos:**

Foram feitos reparos e/ou trocas de peças nos filtro purificador, lâmpadas da sala de reuniões, vídeo porteiro e computadores.

**4. Aquisição da sede CRESS/TO:**

- Foi pleiteado recurso do fundo de apoio aos CRESS repassado pelo CFESS para comprar ou construir sede própria no valor de R\$200.000,00.
- Foram analisados vários imóveis e propostas durante o ano de 2017, porém ainda não foi encontrado algo que esteja dentro dos padrões desejados, considerando a localização, estado de conservação e preço do imóvel.

## **COMBATE À INADIMPLÊNCIA:**

1 – Realização de reuniões de deliberações, elaboração de documento da política de inadimplência, atividades e divisão de tarefas;

2 – Encaminhar correspondências de cobrança e notificação aos inadimplentes através de Cartas registradas;

3 - Enviar notificação aos locais de trabalhos dos profissionais inadimplentes, conforme Resolução do Cfess;

4 - Apoiar administrativamente a atualização de endereços dos profissionais para enviar e-mails e fazer ligações telefônicas para os inadimplentes;

5 - Solicitar junto à Receita Federal os dados cadastrais dos profissionais inadimplentes.

## **ORIENTAÇÃO E FISCALIZAÇÃO DO EXERCÍCIO PROFISSIONAL**

1 - Mapear e visitar todas as comunidades terapêuticas.

2 - Participar com stant do CRESS nos eventos acadêmicos.

3- Orientar profissionais sobre os procedimentos de enfretamento coletivo e individual.

4 - Realizar visitas às instituições de ensino para falar sobre o CRESS.

5 - Realizar visita de fiscalização conforme Planejamento 2018.

6 - Solicitar a liberação do sistemade credenciamento junto a implanta para o site do CRESS.

7 - Realizar reunião com os coordenadores/Orientadores acadêmicos para a utilização do sistema de credenciamento on-line.

8 - Aprofundar debate sobre a Resolução 569/10 com profissionais em especial com os que já atuamemcomunidades terapêuticas.

9 - Realizar momento pedagógico no CRESS com os concluintes dos cursos de serviço social.

10 - Capacitar agentes fiscais paraautilização do modulo fiscalização.

11 - Realizar visita de fiscalização em espaços sócio-ocupacionais em Palmas

12 - Executar Lacração de material Técnico quando solicitado ou identificado.

- 13 - Elaborar e enviar nota orientativa sobre as normativas da profissão referente a elaboração de matéria de serviço social .
- 14 - Orientar profissionais que elaboram concurso público sobre as normativas e procedimentos.
- 15 - Capacitar os trabalhadores para a utilização e orientação do sistema de credenciamento de estágio on-line.

## VISITAS DE FISCALIZAÇÃO

Em 2017 foram realizadas visitas de orientação e fiscalização em 19 cidades do interior contemplando duas regiões conforme o planejamento. As cidades visitadas foram:

Período	Cidades visitadas	Quant. De Profissionais	Instituições visitadas
20 a 24 de outubro	Conceição do Tocantins, Taipas, Arraías, Novo Alegre, Combinado, Lavandeira, Aurora, Taguatinga e Ponte Alta do Bom Jesus.	25	Secretaria Municipal de Saúde, Sec. Mun. Assistência, CRAS, Adapec, Ruraltins, NASF, Colégio da P.M do To
06 a 10 de Novembro	Monte do Carmo Pindorama, Rio da Conceição, Novo Jardim, Dianópolis, Porto Alegre, Almas, Chapada de Natividade, Natividade e Santa Rosa.	30	Creas, CRAS, IFTO, NASF, Hospital, UBS, CAPS
Palmas	Nasf 's, Hospital Dona Regina, SESC.	00?	NASF's: 403 sul, 712 Sul, 210 Sul, Santa Barbara, Aurenny I, 508 Norte.

## 2.9.2 LACRAÇÃO DE MATERIAL TÉCNICO E SIGILOSO – Res. 556/09

Durante o ano de 2017, houve 01 lacração de material técnico na Fundação Fé e Alegria, solicitada pela a Assistente Social, devido a encerramento das atividades institucionais.

## 2.9.3 MOMENTO PEDAGÓGICO

Durante este ano foram realizados 03 Momentos pedagógicos de Orientação e Fiscalização. No primeiro semestre tivemos dificuldade de organização, pois a parte de mobilização dos participantes passou a ser realizada pelo setor de Orientação e Fiscalização, devido a baixa participação nos momentos anteriores, tendo o envolvimento de apenas 01 bacharel. No segundo semestre utilizou-se de outra dinâmica, a qual convidamos as Instituições de ensino (ULBRA, ITOP, UNOPAR, UNITINS e a UFT), no intuito de parceria em relação a participação dos alunos como carga horária complementar na grade curricular. Nesta ação participou as agentes fiscais e 01 Conselheira.

Com a participação dos discentes, obtivemos uma participação boa, totalizou-se 36 participantes no dois momentos pedagógicos.

Observação: Os alunos do ITOP e da UFT não puderam participar.

## 2.9.4 VISITAS AS IES

Não houve visitas as IES.

## 2.9.5 RECEBIMENTO DE CREDENCIAMENTO DE CAMPOS DE ESTÁGIOS.

Instituição	C a m p o s apresentados	Supervisores acadêmicos	Supervisores de Campo	Estagiários curriculares	E x t r a curriculares
UNITINS Presencial	14	03	26	29	
UNITINS – EAD	4	3	4	4	--
UFT	37	5	42	12	--
ITOP	7	2	9	9	
Ulbra	24	2	26	21	6

UNOPAR	51	12	79	140	
Unip- Araguaína	02	01	05	08	
Unip – Paraíso	07	01	08	16	
Unip – Gurupi	08	01	08	08	
Unip -Tocantinópolis	03	01	04	08	
UNIP – Palmas	06	2	12	16	
Total	163	30	223	271	6

Durante o ano de 2017 recebemos 169 credenciamentos de campos de estágio, sendo 271 campos de estágios curriculares e 06 extracurriculares. Foram contemplados 270 estagiários. Somando 223 supervisores de estágio e 30 supervisores de campo.

## 2.9.6 PROCESSOS SELETIVOS E CONCURSOS PÚBLICOS NO TOCANTINS

Foram realizadas pesquisas mensalmente em editais de concursos públicos e processos seletivos no âmbito do Serviço Social.

A pesquisa se faz necessária para a averiguação das nomenclaturas, conteúdos, atribuições, carga horária e exigência de inscrição no conselho, bem como a solicitação dos nomes dos assistentes sociais que elaboram provas, presidem e compõem bancas de exames e comissões julgadoras de concursos ou outras formas de seleção, onde sejam aferidos conhecimentos inerentes ao Serviço Social.

Ressaltamos que todos os concursos averiguados que não se enquadravam nas normativas profissionais foram notificados por este conselho, alguns obtivemos sucesso em relação as 30 horas, outros em relação a nomenclatura. Alguns não atenderam as notificações e foram encaminhados para a Assessoria Jurídica.

Consideramos que é de suma importância uma intervenção informativa junto às instituições e profissionais que elaboram provas, pois conseguimos uma intervenção junto a organizadora de concurso em tempo hábil, no qual foi possível alterar conforme orientação do CRESS.

Observa-se ainda a questão salarial, por não termos um piso salarial, os salários variam muito, veja conforme quadro abaixo. Nesse quesito juridicamente não atuamos por se tratar de uma questão sindical e não termos piso salarial.

Cidade/Instituição	Salários	Carga horária	Instituição Responsável
São Félix	2.625,00	30	Nova Prospectiva
Cachoeirinha	1.800,00	30*	Lex Consultoria
Gurupi-Saúde	1.310,36	30	UFT
Gurupi-Quadro Geral	1.232,80	30	UFT

\* O edital saiu com 40 horas, após orientação do CRESS, foi alterado para 30 horas, conforme ART. 5º da lei 8.662/93.

## COMISSÃO DE SEGURIDADE SOCIAL

1. Realizadas 05 reuniões;
2. Articulação junto aos trabalhadores do SUAS com objetivo de implementação de FETSUAS; Participação em reuniões para implementação do FETSUAS, discussão com os trabalhadores do Regimento Interno e Carta de Princípios;
3. Articulação junto aos assistentes sociais de base para garantir a representação do CRESS nos conselhos de políticas públicas e de direito.
4. Participação na conferência estadual de assistência social ;
5. Eleita a Representação do CRESS no conselho estadual dos direito da pessoa com deficiência e conselho estadual dos direitos da criança e do adolescente;
6. Participação de audiência pública em defesa do SUAS;
7. Representação no Conselho Municipal e Estadual dos Direitos da Pessoa Idosa



de Palmas.

## **COMISSÃO DE COMUNICAÇÃO SOCIAL**

Síntese das ações desenvolvidas pela Assessoria de Comunicação no exercício de 2017. Diversas ações foram realizadas na área de comunicação neste exercício tais como:

1. Envio de matérias jornalísticas e fotos pela mala direta aos profissionais
2. Cobertura jornalística e fotográfica das ações e eventos do CRESS/TO (posses, semanas, reuniões, assembléia gerais, fóruns, pleno, encontros, audiência entre outros) e do 46ª Encontro Nacional
3. Divulgação no site e na facebook do conselho de matérias relacionadas ao Serviço Social.
4. Agendamento de entrevistas nos veículos de comunicação.

## **COMISSÃO DE ÉTICA PERMANENTE**

1. Realizadas 05 reuniões para análise e discussão de denúncias;
2. Sendo três reuniões com a assessoria e apoio do consultor jurídico;
3. Elaboração e emissão de pareceres da Comissão;
4. Contatos telefônicos para as partes interessadas;

Envio por correspondência de um parecer, com AR;

## **PARTICIPAÇÃO EM EVENTOS**

- 46º Encontro Nacional CFESS/CRESS– Brasília - DF
- Grupo de Trabalho (GT) da agenda permanente do Conjunto CFESS/CRESS-Brasília-DF;
- Encontro Regional do Estudante de Serviço Social –ERESS / UFT-Campus Miracema;
- VI Semana Acadêmica de Serviço Social - Com o tema “Serviço Social na Educação- UFT – Campus Miracema;

## **PARTICIPAÇÃO EM REUNIÕES COM OUTRAS ENTIDADES**

- Reunião com Secretário de Estado da Administração e deputados estaduais para tratar sobre a Regulamentação das 30h do Assistente Social no Tocantins;
- Audiência pública no Ministério Público Estadual - MPE, para garantir reativação dos CRAS de Palmas;
- Participação em reunião Sindicato dos Trabalhadores em Saúde do Tocantins (SINTRAS).

## **REUNIÕES REALIZADAS**

- Reuniões/Plenárias – 10;
- Reuniões/Assembléias – 02;
- Reuniões do Conselho Fiscal – 08.

## **OUTRAS ATIVIDADES**

- Realização X da Semana do Serviço Social do Tocantins, com atividades em parceria com a IES (ULBRA, UFT, ITOP e UNITINS), sendo que cada instituição sediou um dia de evento, o CRESS se responsabilizou pela abertura em Palmas .
- Realização do Encontro Regional Descentralizado Região Norte – Palmas - TO;
- 

### **4.3 DESEMPENHO ORÇAMENTÁRIO**

---

ANEXO - BALANÇO ORÇAMENTÁRIO 2017 - BALANÇO ORÇAMENTÁRIO 2017 - Vide anexo do tópico 4.3 no final da seção

### 4.3.1 EXECUÇÃO FÍSICA E FINANCEIRA

---

ANEXO - PROGR DESP CORREN E CAPI E DE RECEIT 2017 - PROGR DESP CORREN E CAPI E DE RECEIT 2017 - Vide anexo do tópico 4.3.1 no final da seção

### 4.3.2 TRANSFERÊNCIAS

---

Foram realizadas duas transferências de recursos ao longo do exercício de 2017. A primeira no valor de R\$ 6.071,69 para o Fundo Nacional de Apoio aos CRESS/CFESS. referente ao exercício de 2016. A segunda, no valor de R\$ 2.000,00 para a ABEPSS - Associação Brasileira de Ensino e Pesquisa em Serviço Social.

### 4.3.3 RECEITAS

---

Conta contábil	Orçado (dotações + reformulações + transposições até 31/12)	Receita Bruta (total das receitas efetivas)	Diferença (Orçado - Arrecadado)
6.2.1.2 - 6.2.1.2 - RECEITA REALIZADA	1.016.000,00	875.101,66	140.898,34
6.2.1.2.1 - 6.2.1.2.1 - RECEITA CORRENTE	661.000,00	670.601,66	-9.601,66
6.2.1.2.1.02 - 6.2.1.2.1.02 - RECEITAS DE CONTRIBUICOES	609.500,00	625.083,31	-15.583,31
6.2.1.2.1.02.01 - 6.2.1.2.1.02.01 - RECEITA DE CONTRIBUIÇÕES	609.500,00	625.083,31	-15.583,31
6.2.1.2.1.02.01.01 - 6.2.1.2.1.02.01.01 - ANUIDADES	609.500,00	625.083,31	-15.583,31

6.2.1.2.1.02.01.01.001 - 6.2.1.2.1.02.01.01.001 - Anuidade Pessoa Física - Exercício Corrente	534.500,00	500.012,43	34.487,57
6.2.1.2.1.02.01.01.003 - 6.2.1.2.1.02.01.01.003 - Anuidade Pessoa Física - Exercícios Anteriores	75.000,00	125.070,88	-50.070,88
6.2.1.2.1.04 - 6.2.1.2.1.04 - RECEITA PATRIMONIAL	3.000,00	1.739,18	1.260,82
6.2.1.2.1.04.03 - 6.2.1.2.1.04.03 - APLICAÇÕES FINANCEIRA	3.000,00	1.739,18	1.260,82
6.2.1.2.1.04.03.01 - 6.2.1.2.1.04.03.01 - Rendimento de Aplicação Financeira	0,00	1.739,18	-1.739,18
6.2.1.2.1.04.03.02 - 6.2.1.2.1.04.03.02 - Receita de Aplicação Financeira	3.000,00	0,00	3.000,00
6.2.1.2.1.05 - 6.2.1.2.1.05 - RECEITA DE SERVIÇOS	23.500,00	10.216,22	13.283,78
6.2.1.2.1.05.01 - 6.2.1.2.1.05.01 - EMOLUMENTOS COM INSCRIÇÕES	20.000,00	9.127,22	10.872,78
6.2.1.2.1.05.01.01 - 6.2.1.2.1.05.01.01 - Inscrição de Pessoa Física	20.000,00	9.127,22	10.872,78
6.2.1.2.1.05.02 - 6.2.1.2.1.05.02 - EMOLUMENTOS COM EXPEDIÇÕES DE CARTEIRAS	1.500,00	0,00	1.500,00
6.2.1.2.1.05.02.01 - 6.2.1.2.1.05.02.01 - Expedição de Carteiras - Pessoa Física	1.500,00	0,00	1.500,00
6.2.1.2.1.05.07 - 6.2.1.2.1.05.07 - RECEITAS DIVERSAS DE SERVIÇOS	2.000,00	1.089,00	911,00
6.2.1.2.1.05.07.02 - 6.2.1.2.1.05.07.02 - Livros	1.500,00	615,00	885,00
6.2.1.2.1.05.07.14 - 6.2.1.2.1.05.07.14 - Agendas	500,00	474,00	26,00
6.2.1.2.1.06 - 6.2.1.2.1.06 - FINANCEIRAS	25.000,00	30.556,72	-5.556,72
6.2.1.2.1.06.05 - 6.2.1.2.1.06.05 - ATUALIZAÇÃO MONETÁRIA	25.000,00	30.556,72	-5.556,72
6.2.1.2.1.06.05.07 - 6.2.1.2.1.06.05.07 - REMUNERAÇÃO DE DEP. BANC. E APLICAÇÕES FINANCEIRAS	25.000,00	30.556,72	-5.556,72
6.2.1.2.1.06.05.07.003 - 6.2.1.2.1.06.05.07.003 - Poupança	25.000,00	30.556,72	-5.556,72
6.2.1.2.1.07 - 6.2.1.2.1.07 - TRANSFERENCIAS CORRENTES	0,00	1.144,84	-1.144,84
6.2.1.2.1.07.02 - 6.2.1.2.1.07.02 - Transferencias	0,00	1.144,84	-1.144,84

Intergovernamentais			
6.2.1.2.1.08 - 6.2.1.2.1.08 - OUTRAS RECEITAS CORRENTES	0,00	1.861,39	-1.861,39
6.2.1.2.1.08.03 - 6.2.1.2.1.08.03 - INDENIZAÇÕES E RESTITUIÇÕES	0,00	1.746,55	-1.746,55
6.2.1.2.1.08.03.02 - 6.2.1.2.1.08.03.02 - Restituições	0,00	1.746,55	-1.746,55
6.2.1.2.1.08.04 - 6.2.1.2.1.08.04 - RECEITAS NÃO IDENTIFICADAS	0,00	114,84	-114,84
6.2.1.2.1.08.04.01 - 6.2.1.2.1.08.04.01 - Receitas Não Identificadas	0,00	114,84	-114,84
6.2.1.2.2 - 6.2.1.2.2 - RECEITA DE CAPITAL	355.000,00	204.500,00	150.500,00
6.2.1.2.2.04 - 6.2.1.2.2.04 - TRANSFERÊNCIAS DE CAPITAL	200.000,00	204.500,00	-4.500,00
6.2.1.2.2.04.01 - 6.2.1.2.2.04.01 - TRANSFERÊNCIAS	200.000,00	204.500,00	-4.500,00
6.2.1.2.2.04.01.01 - 6.2.1.2.2.04.01.01 - Auxílio CFESS	200.000,00	204.500,00	-4.500,00
6.2.1.2.2.05 - 6.2.1.2.2.05 - OUTRAS RECEITAS DE CAPITAL	155.000,00	0,00	155.000,00
6.2.1.2.2.05.01 - 6.2.1.2.2.05.01 - SUPERÁVIT DO EXERCÍCIO CORRENTE	155.000,00	0,00	155.000,00
6.2.1.2.2.05.01.01 - 6.2.1.2.2.05.01.01 - SALDO DE EXERCÍCIOS ANTERIORES (Superávit do Orçamento Corrente)	155.000,00	0,00	155.000,00

## 4.3.4 DESPESAS

DESPESAS CORRENTES								
Grupos de Despesa	Empenhada		Liquidada		Rp. não processado		Valores Pagos	
	2016	2017	2016	2017	2016	2017	2016	2017
<b>1. Despesa de Pessoal</b>								
6.2.2.1.1.01.01.01.001 - Salários	151.868,62	161.469,53	151.868,62	161.469,53	0,00	0,00	149.763,16	159.557,96

6.2.2.1.1.01.01.02.001 - INSS Patronal	52.511,96	46.000,00	52.511,96	45.986,36	0,00	13,64	47.526,29	41.706,74
<b>Demais elementos do grupo</b>	44.782,75	62.051,93	44.782,75	62.051,93	0,00	0,00	38.550,51	62.051,93
<b>2. Juros e Encargos da Dívida</b>								
<b>Demais elementos do grupo</b>	0,00	0,00	0,00	0,00	0,00	0,00	0,00	0,00
<b>3. Outras Despesas Correntes</b>								
6.2.2.1.1.01.04.01.001 - Vale Transporte	9.166,47	9.393,11	9.166,47	9.393,11	0,00	0,00	9.166,47	9.393,11
6.2.2.1.1.01.04.01.002 - Programa de Alimentação ao Trabalhador - Pat	38.994,72	41.811,97	38.994,72	41.811,97	0,00	0,00	38.994,72	41.811,97
6.2.2.1.1.01.04.01.003 - Plano de Saúde	33.359,72	45.273,69	33.359,72	45.273,69	0,00	0,00	33.359,72	45.273,69
6.2.2.1.1.01.04.03.001.001 - Materiais de Expediente	9.533,75	10.660,60	9.533,75	10.660,60	0,00	0,00	9.533,75	10.660,60
6.2.2.1.1.01.04.03.004.002 - Serviço de Assessoria e Consultoria	49.355,70	51.972,78	49.355,70	51.972,78	0,00	0,00	49.355,70	47.639,42
6.2.2.1.1.01.04.03.004.003 - Serviços Advocatícios	22.500,00	22.500,00	22.500,00	22.500,00	0,00	0,00	22.500,00	20.625,00
6.2.2.1.1.01.04.03.004.027 - Locação de Bens Imóveis	30.000,00	30.000,00	30.000,00	30.000,00	0,00	0,00	30.000,00	30.000,00
6.2.2.1.1.01.04.03.006.002 - Diárias Conselheiros	16.610,00	15.536,70	16.610,00	15.536,70	0,00	0,00	16.610,00	15.536,70
6.2.2.1.1.01.04.04.005 - Serviços de Informática	12.895,81	13.824,55	12.895,81	13.824,55	0,00	0,00	12.895,81	12.671,26
6.2.2.1.1.01.04.04.008 - Serviços de Limpeza, Conservação e Jardinagem	14.400,00	13.872,48	14.400,00	13.872,48	0,00	0,00	14.400,00	12.414,15
6.2.2.1.1.01.04.04.036 - Serviços de Telecomunicações	11.886,45	9.542,14	11.886,45	9.542,14	0,00	0,00	11.604,12	9.020,68
6.2.2.1.1.01.04.04.044 - Impressos Gráficos	15.290,00	8.591,95	15.290,00	2.610,13	0,00	5.981,82	15.290,00	2.610,13
<b>Demais elementos do grupo</b>	79.445,25	68.875,97	79.445,25	68.875,97	0,00	0,00	78.693,46	67.170,95
<b>DESPESAS DE CAPITAL</b>								
<b>Grupos de Despesa</b>	<b>Empenhada</b>	<b>Liquidada</b>	<b>Rp. não processado</b>	<b>Valores Pagos</b>				

	2016	2017	2016	2017	2016	2017	2016	2017
<b>4. Investimentos</b>								
<b>Demais elementos do grupo</b>	14.669,00	1.120,00	14.669,00	1.120,00	0,00	0,00	14.669,00	1.120,00
<b>5. Inversões Financeiras</b>								
<b>Demais elementos do grupo</b>	0,00	0,00	0,00	0,00	0,00	0,00	0,00	0,00
<b>6. Amortização da Dívida</b>								
<b>Demais elementos do grupo</b>	0,00	0,00	0,00	0,00	0,00	0,00	0,00	0,00

#### **4.4 DESEMPENHO OPERACIONAL**

---

Na análise das Demonstrações das Variações Patrimoniais relativo ao exercício de 2017, verificou-se que o Conselho apresentou superávit patrimonial no valor de R\$ 225.325,93 (duzentos e vinte e cinco mil, trezentos e vinte e cinco reais e noventa e três centavos).

#### **4.5 INDICADORES**

---

Não há indicadores implantados.



**BALANÇO ORÇAMENTÁRIO 2017 -**  
**BALANÇO ORÇAMENTÁRIO 2017 -**  
**Anexo do tópico 4.3**

# CRESS/TO - 25ª Região

Conselho Regional de Serviço Social do Tocantins (25ª Região)

CNPJ: 09.360.985/0001-30

Período: 01/01/2017 a 31/12/2017

## Balanco Orçamentário

RECEITAS ORÇAMENTÁRIAS	PREVISÃO INICIAL	PREVISÃO ATUALIZADA	RECEITAS REALIZADAS	SALDO
RECEITA CORRENTE	661.000,00	661.000,00	670.601,66	9.601,66
RECEITAS DE CONTRIBUIÇÕES	609.500,00	609.500,00	625.083,31	15.583,31
RECEITA DE CONTRIBUIÇÕES	609.500,00	609.500,00	625.083,31	15.583,31
ANUIDADES	609.500,00	609.500,00	625.083,31	15.583,31
RECEITA PATRIMONIAL	3.000,00	3.000,00	0,00	-3.000,00
APLICAÇÕES FINANCEIRA	3.000,00	3.000,00	0,00	-3.000,00
RECEITA DE SERVIÇOS	23.500,00	23.500,00	10.216,22	-13.283,78
EMOLUMENTOS COM INSCRIÇÕES	20.000,00	20.000,00	9.127,22	-10.872,78
EMOLUMENTOS COM EXPEDIÇÕES DE CARTEIRAS	1.500,00	1.500,00	0,00	-1.500,00
RECEITAS DIVERSAS DE SERVIÇOS	2.000,00	2.000,00	1.089,00	-911,00
FINANCEIRAS	25.000,00	25.000,00	32.295,90	7.295,90
ATUALIZAÇÃO MONETÁRIA	25.000,00	25.000,00	32.295,90	7.295,90
REMUNERAÇÃO DE DEP. BANC. E APLICAÇÕES FINANCEIRAS	25.000,00	25.000,00	32.295,90	7.295,90
TRANSFERÊNCIAS CORRENTES	0,00	0,00	1.144,84	1.144,84
OUTRAS RECEITAS CORRENTES	0,00	0,00	1.861,39	1.861,39
INDENIZAÇÕES E RESTITUIÇÕES	0,00	0,00	1.746,55	1.746,55
RECEITAS NÃO IDENTIFICADAS	0,00	0,00	114,84	114,84
RECEITA DE CAPITAL	0,00	355.000,00	204.500,00	-150.500,00
TRANSFERÊNCIAS DE CAPITAL	0,00	200.000,00	204.500,00	4.500,00
TRANSFERÊNCIAS	0,00	200.000,00	204.500,00	4.500,00

RECEITAS ORÇAMENTÁRIAS			PREVISÃO INICIAL	PREVISÃO ATUALIZADA	RECEITAS REALIZADAS	SALDO
OUTRAS RECEITAS DE CAPITAL			0,00	155.000,00	0,00	-155.000,00
SUPERÁVIT DO EXERCÍCIO CORRENTE			0,00	155.000,00	0,00	-155.000,00
RECURSOS ARRECADADOS EM EXERCÍCIOS ANTERIORES			0,00	0,00	0,00	0,00
SUB-TOTAL DAS RECEITAS			661.000,00	1.016.000,00	875.101,66	-140.898,34
DÉFICIT			0,00	0,00	0,00	0,00
TOTAL			661.000,00	1.016.000,00	875.101,66	-140.898,34
DESPESAS ORÇAMENTÁRIAS	DOTAÇÃO INICIAL	DOTAÇÃO ATUALIZADA	DESPESAS EMPENHADAS	DESPESAS LIQUIDADAS	DESPESAS PAGAS	SALDO DOTAÇÃO
CRÉDITO DISPONÍVEL DESPESA CORRENTE	646.500,00	656.500,00	655.550,65	649.555,19	626.066,71	949,35
PESSOAL E ENCARGOS SOCIAIS	260.500,00	269.804,00	269.521,46	269.507,82	263.316,63	282,54
REMUNERAÇÃO PESSOAL	193.000,00	202.811,00	202.546,14	202.546,14	200.634,57	264,86
ENCARGOS PATRONAIS	67.500,00	66.993,00	66.975,32	66.961,68	62.682,06	17,68
OUTRAS DESPESAS CORRENTES	348.600,00	341.986,00	341.855,94	335.874,12	324.827,66	130,06
BENEFÍCIOS A PESSOAL	87.500,00	96.485,00	96.478,77	96.478,77	96.478,77	6,23
USO DE BENS E SERVIÇOS	199.900,00	168.788,00	168.675,49	168.675,49	161.367,13	112,51
SERVIÇOS TERCEIROS - PESSOAS JURÍDICAS	61.200,00	76.713,00	76.701,68	70.719,86	66.981,76	11,32
TRIBUTÁRIAS E CONTRIBUTIVAS	7.400,00	7.933,00	7.929,08	7.929,08	1.678,25	3,92
TRIBUTOS	900,00	1.679,00	1.678,25	1.678,25	1.678,25	0,75
CONTRIBUIÇÕES	6.500,00	6.254,00	6.250,83	6.250,83	0,00	3,17
DEMAIS DESPESAS CORRENTES	4.500,00	3.872,00	3.366,78	3.366,78	3.366,78	505,22
SERVIÇOS BANCÁRIOS	25.500,00	30.905,00	30.877,39	30.877,39	30.877,39	27,61
TRANSFERÊNCIAS CORRENTES	0,00	2.000,00	2.000,00	2.000,00	2.000,00	0,00
SUBVENÇÕES SOCIAIS	0,00	2.000,00	2.000,00	2.000,00	2.000,00	0,00
CRÉDITO DISPONÍVEL DESPESA DE CAPITAL	14.500,00	359.500,00	1.120,00	1.120,00	1.120,00	358.380,00
INVESTIMENTOS	14.500,00	359.500,00	1.120,00	1.120,00	1.120,00	358.380,00
EQUIPAMENTOS E MATERIAIS PERMANENTES	14.500,00	4.500,00	1.120,00	1.120,00	1.120,00	3.380,00

DESPESAS ORÇAMENTÁRIAS	DOTAÇÃO INICIAL	DOTAÇÃO ATUALIZADA	DESPESAS EMPENHADAS	DESPESAS LIQUIDADAS	DESPESAS PAGAS	SALDO DOTAÇÃO
AQUISIÇÃO DE IMÓVEIS	0,00	355.000,00	0,00	0,00	0,00	355.000,00
SUB-TOTAL DAS DESPESAS	661.000,00	1.016.000,00	656.670,65	650.675,19	627.186,71	359.329,35
SUPERÁVIT	0,00	0,00	218.431,01	0,00	0,00	-218.431,01
TOTAL	661.000,00	1.016.000,00	875.101,66	650.675,19	627.186,71	140.898,34

Palmas-TO, 31 de dezembro de 2017

EUTALIA BARBOSA RODRIGUES NAVES  
PRESIDENTE  
CRESS-TO 0112  
587.951.701-20

ALBENE MARTINS CHAVES  
TESOUREIRA  
CRESS-TO 0331  
389.406.201-00

GIZELSON MONTEIRO DE MOURA  
CONTADOR  
CRC-TO 805  
789.318.861-87

DEMONSTRATIVO DE EXECUÇÃO DOS RESTOS A PAGAR PROCESSADOS E NÃO PROCESSADOS LIQUIDADOS					
RESTOS A PAGAR PROCESSADOS E NÃO PROCESSADOS LIQUIDADOS	INSCRITOS		PAGOS	CANCELADOS	SALDO
	EM EXERCÍCIOS ANTERIORES	EM 31 DE DEZEMBRO DO EXERCÍCIO ANTERIOR			
CRÉDITO DISPONÍVEL DESPESA CORRENTE	0,00	20.429,18	20.429,18	0,00	0,00
PESSOAL E ENCARGOS SOCIAIS	0,00	13.323,37	13.323,37	0,00	0,00
OUTRAS DESPESAS CORRENTES	0,00	1.034,12	1.034,12	0,00	0,00
TRIBUTÁRIAS E CONTRIBUTIVAS	0,00	6.071,69	6.071,69	0,00	0,00
<b>TOTAL:</b>	<b>0,00</b>	<b>20.429,18</b>	<b>20.429,18</b>	<b>0,00</b>	<b>0,00</b>

**PROGR DESP CORREN E CAPI E DE  
RECEIT 2017 - PROGR DESP CORREN  
E CAPI E DE RECEIT 2017 - Anexo do  
tópico 4.3.1**

# CRESS/TO - 25ª Região

Conselho Regional de Serviço Social do Tocantins (25ª Região)

CNPJ: 09.360.985/0001-30

Período: 01/01/2017 a 31/12/2017

## Programação de Despesas Correntes e de Capital e Receitas a Realizar

Apresentação da programação orçamentária da despesa:

Conta	DOTAÇÃO INICIAL		SUPLEMENTAÇÃO		REDUÇÃO		ORÇADO FINAL	
	Exercício anterior	Exercício atual	Exercício anterior	Exercício atual	Exercício anterior	Exercício atual	Exercício anterior	Exercício atual
6.2.1.1 - RECEITA A REALIZAR	620.000,00	661.000,00	30.000,00	355.000,00	0,00	0,00	650.000,00	1.016.000,00
6.2.1.1.1 - RECEITA CORRENTE	620.000,00	661.000,00	0,00	0,00	0,00	0,00	620.000,00	661.000,00
6.2.1.1.1.02 - RECEITAS DE CONTRIBUIÇOES	581.500,00	609.500,00	0,00	0,00	0,00	0,00	581.500,00	609.500,00
6.2.1.1.1.02.01 - RECEITA DE CONTRIBUIÇÕES	581.500,00	609.500,00	0,00	0,00	0,00	0,00	581.500,00	609.500,00
6.2.1.1.1.02.01.01 - ANUIDADES	581.500,00	609.500,00	0,00	0,00	0,00	0,00	581.500,00	609.500,00
6.2.1.1.1.04 - RECEITA PATRIMONIAL	2.000,00	3.000,00	0,00	0,00	0,00	0,00	2.000,00	3.000,00
6.2.1.1.1.04.03 - APLICAÇÕES FINANCEIRA	0,00	3.000,00	0,00	0,00	0,00	0,00	0,00	3.000,00
6.2.1.1.1.05 - RECEITA DE SERVIÇOS	16.500,00	23.500,00	0,00	0,00	0,00	0,00	16.500,00	23.500,00
6.2.1.1.1.05.01 - EMOLUMENTOS COM INSCRIÇÕES	14.000,00	20.000,00	0,00	0,00	0,00	0,00	14.000,00	20.000,00
6.2.1.1.1.05.02 - EMOLUMENTOS COM EXPEDIÇÕES DE CARTEIRAS	500,00	1.500,00	0,00	0,00	0,00	0,00	500,00	1.500,00
6.2.1.1.1.05.07 - RECEITAS DIVERSAS DE SERVIÇOS	2.000,00	2.000,00	0,00	0,00	0,00	0,00	2.000,00	2.000,00
6.2.1.1.1.06 - FINANCEIRAS	20.000,00	25.000,00	0,00	0,00	0,00	0,00	20.000,00	25.000,00
6.2.1.1.1.06.05 - ATUALIZAÇÃO MONETÁRIA	20.000,00	25.000,00	0,00	0,00	0,00	0,00	20.000,00	25.000,00
6.2.1.1.1.06.05.07 - REMUNERAÇÃO DE DEP. BANC. E APLICAÇÕES FINANCEIRAS	20.000,00	25.000,00	0,00	0,00	0,00	0,00	20.000,00	25.000,00
6.2.1.1.2 - RECEITA DE CAPITAL	0,00	0,00	30.000,00	355.000,00	0,00	0,00	30.000,00	355.000,00
6.2.1.1.2.04 - TRANSFERÊNCIAS DE CAPITAL	0,00	0,00	0,00	200.000,00	0,00	0,00	0,00	200.000,00

6.2.1.1.2.04.01 - TRANSFERÊNCIAS	0,00	0,00	0,00	200.000,00	0,00	0,00	0,00	200.000,00
6.2.1.1.2.05 - OUTRAS RECEITAS DE CAPITAL	0,00	0,00	30.000,00	155.000,00	0,00	0,00	30.000,00	155.000,00
6.2.1.1.2.05.01 - SUPERÁVIT DO EXERCÍCIO CORRENTE	0,00	0,00	30.000,00	155.000,00	0,00	0,00	30.000,00	155.000,00
5.2.2.1.3.01 - SUPERAVIT FINANCEIRO DE EXERCICIO ANTERIOR	0,00	0,00	0,00	0,00	0,00	0,00	0,00	0,00
6.2.2.1 - DISPONIBILIDADES DE CREDITO	620.000,00	661.000,00	109.314,56	493.923,00	79.314,56	138.923,00	650.000,00	1.016.000,00
6.2.2.1.1 - CRÉDITO DISPONÍVEL DA DESPESA	620.000,00	661.000,00	109.314,56	493.923,00	79.314,56	138.923,00	650.000,00	1.016.000,00
6.2.2.1.1.01 - CRÉDITO DISPONÍVEL DESPESA CORRENTE	600.000,00	646.500,00	107.434,56	137.683,00	77.434,56	127.683,00	630.000,00	656.500,00
6.2.2.1.1.01.01 - PESSOAL E ENCARGOS SOCIAIS	243.600,00	260.500,00	27.812,26	34.848,00	21.437,26	25.544,00	249.975,00	269.804,00
6.2.2.1.1.01.01.01 - REMUNERAÇÃO PESSOAL	180.000,00	193.000,00	16.862,26	28.798,00	15.572,26	18.987,00	181.290,00	202.811,00
6.2.2.1.1.01.01.02 - ENCARGOS PATRONAIS	63.600,00	67.500,00	10.950,00	6.050,00	5.865,00	6.557,00	68.685,00	66.993,00
6.2.2.1.1.01.04 - OUTRAS DESPESAS CORRENTES	331.415,00	348.600,00	69.017,30	83.529,00	54.377,30	90.143,00	346.055,00	341.986,00
6.2.2.1.1.01.04.01 - BENEFÍCIOS A PESSOAL	76.000,00	87.500,00	5.900,00	10.585,00	333,00	1.600,00	81.567,00	96.485,00
6.2.2.1.1.01.04.03 - USO DE BENS E SERVIÇOS	204.215,00	199.900,00	21.570,00	25.760,00	44.029,30	56.872,00	181.755,70	168.788,00
6.2.2.1.1.01.04.03.001 - MATERIAL DE CONSUMO	17.250,00	15.500,00	1.880,00	5.060,00	7.470,00	5.547,00	11.660,00	15.013,00
FÍSICAS 6.2.2.1.1.01.04.03.004 - SERVIÇOS TERCEIROS - PESSOAS	104.650,00	115.900,00	11.090,00	11.200,00	4.374,30	7.770,00	111.365,70	119.330,00
6.2.2.1.1.01.04.03.006 - DIÁRIAS	44.000,00	33.000,00	4.400,00	7.500,00	17.140,00	18.291,00	31.260,00	22.209,00
6.2.2.1.1.01.04.03.007 - PASSAGENS	36.850,00	35.000,00	4.200,00	0,00	13.580,00	25.264,00	27.470,00	9.736,00
6.2.2.1.1.01.04.03.009 - DESPESA COM LOCOMOÇÃO	1.465,00	500,00	0,00	2.000,00	1.465,00	0,00	0,00	2.500,00
6.2.2.1.1.01.04.04 - SERVIÇOS TERCEIROS - PESSOAS JURÍDICAS	51.200,00	61.200,00	41.547,30	47.184,00	10.015,00	31.671,00	82.732,30	76.713,00
6.2.2.1.1.01.05 - TRIBUTÁRIAS E CONTRIBUTIVAS	6.985,00	7.400,00	400,00	7.454,00	820,00	6.921,00	6.565,00	7.933,00
6.2.2.1.1.01.05.01 - TRIBUTOS	1.000,00	900,00	300,00	1.700,00	820,00	921,00	480,00	1.679,00
6.2.2.1.1.01.05.02 - CONTRIBUIÇÕES	5.985,00	6.500,00	100,00	5.754,00	0,00	6.000,00	6.085,00	6.254,00
6.2.2.1.1.01.06 - DEMAIS DESPESAS CORRENTES	4.000,00	4.500,00	1.505,00	1.447,00	0,00	2.075,00	5.505,00	3.872,00
6.2.2.1.1.01.07 - SERVIÇOS BANCÁRIOS	14.000,00	25.500,00	8.700,00	8.405,00	800,00	3.000,00	21.900,00	30.905,00
6.2.2.1.1.01.08 - TRANSFERÊNCIAS CORRENTES	0,00	0,00	0,00	2.000,00	0,00	0,00	0,00	2.000,00
6.2.2.1.1.01.08.01 - SUBVENÇÕES SOCIAIS	0,00	0,00	0,00	2.000,00	0,00	0,00	0,00	2.000,00



6.2.2.1.1.02 - CRÉDITO DISPONÍVEL DESPESA DE CAPITAL	20.000,00	14.500,00	1.880,00	356.240,00	1.880,00	11.240,00	20.000,00	359.500,00
6.2.2.1.1.02.01 - INVESTIMENTOS	20.000,00	14.500,00	1.880,00	356.240,00	1.880,00	11.240,00	20.000,00	359.500,00
6.2.2.1.1.02.01.03 - EQUIPAMENTOS E MATERIAIS PERMANENTES	20.000,00	14.500,00	1.880,00	1.240,00	1.880,00	11.240,00	20.000,00	4.500,00
6.2.2.1.1.02.01.04 - AQUISIÇÃO DE IMÓVEIS	0,00	0,00	0,00	355.000,00	0,00	0,00	0,00	355.000,00

Análise crítica:

**Despesas Totais por Modalidade de  
Contratação.pdf - Despesas Totais por  
Modalidade de Contratação - Anexo do  
tópico 4.3.4**

Despesas por Modalidade de Licitação

Modalidade Contratação	Despesa Empenhada						Despesa Paga					
	2017			2016			2017			2016		
	Qtd.	Valor	%	Qtd.	Valor	%	Qtd.	Valor	%	Qtd.	Valor	%
1. Modalidade de Licitação (a+b+c+d+e+f+g+h)												
a) Convite	0	0,00	0	1	22.500,00	3,51	0	0,00	0	1	22.500,00	3,63
b) Tomada de Preços	0	0,00	0	0	0,00	0	0	0,00	0	0	0,00	0
c) Concorrência	0	0,00	0	0	0,00	0	0	0,00	0	0	0,00	0
d) Pregão	5	67.267,08	10,24	8	60.180,29	9,40	5	55.493,57	8,85	8	60.180,29	9,71
e) Concurso	0	0,00	0	0	0,00	0	0	0,00	0	0	0,00	0
f) Consulta	0	0,00	0	0	0,00	0	0	0,00	0	0	0,00	0
g) Regime Diferenciado de Contratações Públicas	1	8.966,20	1,37	0	0,00	0	1	8.966,20	1,43	0	0,00	0
	6	76.233,28	11,6	9	82.680,29	12,9	6	64.459,77	10,3	9	82.680,29	13,3
2. Contratações Diretas (i+j)												
i) Dispensa	25	106.189,51	16,17	36	105.729,71	16,51	25	105.689,51	16,85	36	104.866,84	16,92
j) Inexigibilidade	2	8.496,47	1,29	4	9.100,03	1,42	2	8.496,47	1,35	4	9.100,03	1,47
	27	114.685,98	17,5	40	114.829,74	17,9	27	114.185,98	18,2	40	113.966,87	18,4
3. Regime de Execução Especial												
k) Suprimento de Fundos	17	3.002,78	0,46	12	2.004,93	0,31	17	3.002,78	0,48	12	2.004,93	0,32
	17	3.002,78	0,5	12	2.004,93	0,3	17	3.002,78	0,5	12	2.004,93	0,3
4. Pagamento de Pessoal (l+m)												
l) Pagamento em Folha	16	310.012,07	47,21	20	290.190,39	45,32	16	303.807,24	48,44	20	276.867,02	44,66
m) Diárias	2	12.146,43	1,85	6	30.970,00	4,84	2	12.146,43	1,94	6	30.970,00	5,00
	18	322.158,50	49,1	26	321.160,39	50,2	18	315.953,67	50,4	26	307.837,02	49,7
5. Total												
	68	516.080,54	78,59	87	520.675,35	81,31	68	497.602,20	79,34	87	506.489,11	81,71
6. Total Geral												
	150	656.670,65	100	154	640.325,59	100	150	627.186,71	100	154	619.896,41	100

## 5 - GOVERNANÇA

### INTRODUÇÃO SEÇÃO

O CRESS-TO enquanto autarquia publica segue o requisito básico da moderna administração pública sendo elas, a transparência, lisura no trato dos recursos públicos, princípio da economicidade, autonomia administrativa.

O controle interno é desempenhado pelo Conselho Fiscal do CRESS/TO, composto por 03 (três) conselheiras/os dos CRESS. O Conselho Fiscal é um órgão de controle interno do CRESS, de caráter legal e regimental, tem por finalidade zelar pela regularidade da gestão administrativo-financeira da entidade. Sua principal função é apreciar as contas do CRESS/TO que deve apresentar seus balancetes mensais, para que o Conselho Fiscal possa verificar a forma e conteúdo dos documentos contábeis e financeiros.

### 5.1 GOVERNANÇA

---

O Sistema de Controle Interno do CRESS/TO, no âmbito da fiscalização contábil, financeira, orçamentária, operacional e patrimonial quanto à legalidade, legitimidade, economicidade e aplicação das receitas, se dá por meio do Conselho Fiscal, previstos no Estatuto do Conjunto, Resolução CFESS nº 469, de 13 de maio de 2005 e Regimento Interno do CRESS/TO 25ª Região.

**Conselho Fiscal:** composto por três membros efetivos. Reunir-se-á ordinariamente na primeira quinzena de cada mês e extraordinariamente sempre que necessário. O conselho Fiscal delibera por maioria dos votos, assegurando-se o direito de declaração de voto.

Compete ao Conselho Fiscal: Acompanhar e fiscalizar a execução orçamentária do CRESS; examinar os balancetes mensais, as propostas e reformulações orçamentárias do CRESS/TO, emitindo parecer sobre as mesmas; examinar os documentos contábeis do CRESS/TO, emitindo parecer sobre os mesmos; requisitar da direção do CRESS/TO os elementos necessários para o fiel cumprimento de suas atribuições fiscais; examinar a prestação de contas, emitindo parecer conclusivo sobre a mesma; sugerir procedimentos contábeis e fiscais para otimização dos serviços.

Ao longo do ano de 2017 o Conselho Fiscal do CRESS/TO acompanhou sistematicamente os balancetes dos CRESS e CFESS, bem como suas propostas orçamentárias e prestações de conta emitindo pareceres que subsidiaram o processo de tomada de decisão do Conselho Pleno do CRESS/TO. Também foi realizado pelo Conselho Fiscal o monitoramento do repasse da cota-parte ao CFESS e o acompanhamento da execução dos recursos. Neste sentido tem contribuído para imprimir na gestão administrativa e financeira do CRESS a recusa e crítica ao conservadorismo e a todas as formas centralizadas e autoritárias de gestão.

### 5.2 DIRIGENTES

---

<b>Dirigente:</b>	<b>EUTALIA BARBOSA RODRIGUES NAVES</b>
<b>CPF:</b>	587.951.701-20
<b>Cargo:</b>	Presidente
<b>Registro Profissional:</b>	0112
<b>Entidade:</b>	Conselho Regional de Serviço Social CRESS/TO 25ª Região
<b>Processo de escolha de dirigentes e exigências quanto ao perfil:</b>	Processo Eleitoral 2017
<b>Ato de designação:</b>	Ata de posse 2017-2020
<b>Data do Ato de designação:</b>	15/05/2017
<b>Data inicial do mandato:</b>	15/05/2017
<b>Data final do mandato:</b>	15/05/2020
<b>Informações adicionais</b>	
<b>Dirigente:</b>	<b>ELIANE CRISTINA COSTA DE OLIVEIRA</b>
<b>CPF:</b>	585.861.722-00
<b>Cargo:</b>	Vice-Presidente
<b>Registro Profissional:</b>	0240
<b>Entidade:</b>	Conselho Regional de Serviço Social - CRESS TO 25ª Região
<b>Processo de escolha de dirigentes e exigências quanto ao perfil:</b>	Processo Eleitoral 2017
<b>Ato de designação:</b>	Ata de posse 2017
<b>Data do Ato de designação:</b>	15/05/2017
<b>Data inicial do mandato:</b>	15/05/2017
<b>Data final do mandato:</b>	15/05/2020
<b>Informações adicionais</b>	
<b>Dirigente:</b>	<b>CASSILDA FIGUEIRA DA SILVA</b>
<b>CPF:</b>	822.544.191-53
<b>Cargo:</b>	1º Tesoureiro(a)
<b>Registro Profissional:</b>	0353
<b>Entidade:</b>	Conselho Regional de Serviço Social CRESS/TO 25ª Região
<b>Processo de escolha de dirigentes e exigências quanto ao perfil:</b>	Processo Eleitora 2017
<b>Ato de designação:</b>	Ata de posse 2017
<b>Data do Ato de designação:</b>	15/05/2017
<b>Data inicial do mandato:</b>	15/05/2017
<b>Data final do mandato:</b>	15/05/2020

**Informações adicionais**

<b>Dirigente:</b>	<b>ALBENE MARTINS CHAVES</b>
<b>CPF:</b>	389.406.201-00
<b>Cargo:</b>	2º Tesoureiro(a)
<b>Registro Profissional:</b>	0331
<b>Entidade:</b>	Conselho Regional de Serviço Social CRESS/TO 25ª Região
<b>Processo de escolha de dirigentes e exigências quanto ao perfil:</b>	Processo Eleitoral 2017
<b>Ato de designação:</b>	Ata de posse 2017-2020
<b>Data do Ato de designação:</b>	15/05/2017
<b>Data inicial do mandato:</b>	15/05/2017
<b>Data final do mandato:</b>	15/05/2020

**Informações adicionais**

<b>Dirigente:</b>	<b>VANESSA NEVES MENDES ROCHA</b>
<b>CPF:</b>	713.455.741-34
<b>Cargo:</b>	1º Secretário(a)
<b>Registro Profissional:</b>	1409
<b>Entidade:</b>	Conselho Regional de Serviço Social CRESS/TO 25ª Região
<b>Processo de escolha de dirigentes e exigências quanto ao perfil:</b>	Processo Eleitoral 2017
<b>Ato de designação:</b>	Ata de posse 2017-2020
<b>Data do Ato de designação:</b>	15/05/2017
<b>Data inicial do mandato:</b>	15/05/2017
<b>Data final do mandato:</b>	15/05/2020

**Informações adicionais**

<b>Dirigente:</b>	<b>MAURIELLE DE CASTRO FERREIRA</b>
<b>CPF:</b>	093.220.656-56
<b>Cargo:</b>	2º Secretário(a)
<b>Registro Profissional:</b>	2785
<b>Entidade:</b>	Conselho Regional de Serviço Social CRESS/TO 25ª Região
<b>Processo de escolha de dirigentes e exigências quanto ao perfil:</b>	Processo Eleitoral 2017
<b>Ato de designação:</b>	Ata de posse 2017-2020
<b>Data do Ato de designação:</b>	15/05/2017
<b>Data inicial do mandato:</b>	15/05/2017

**Data final do mandato:** 15/05/2020

**Informações adicionais**

<b>Dirigente:</b>	<b>IRANI SCHELLIN MILECH</b>
<b>CPF:</b>	570.280.870-34
<b>Cargo:</b>	Conselho Fiscal 3
<b>Registro Profissional:</b>	0265
<b>Entidade:</b>	Conselho Regional de Serviço Social CRESS/TO 25ª Região
<b>Processo de escolha de dirigentes e exigências quanto ao perfil:</b>	Processo Eleitora 2017
<b>Ato de designação:</b>	Ata de posse 2017-2020
<b>Data do Ato de designação:</b>	15/05/2017
<b>Data inicial do mandato:</b>	15/05/2017
<b>Data final do mandato:</b>	15/05/2020

**Informações adicionais**

<b>Dirigente:</b>	<b>TACIANE DE OLIVEIRA</b>
<b>CPF:</b>	987.552.771-87
<b>Cargo:</b>	Conselho Fiscal 1
<b>Registro Profissional:</b>	0375
<b>Entidade:</b>	Conselho Regional de Serviço Social CRESS/TO 25ª Região
<b>Processo de escolha de dirigentes e exigências quanto ao perfil:</b>	Processo Eleitoral 2017
<b>Ato de designação:</b>	Ata de posse 2017
<b>Data do Ato de designação:</b>	15/05/2017
<b>Data inicial do mandato:</b>	15/05/2017
<b>Data final do mandato:</b>	15/05/2020

**Informações adicionais**

<b>Dirigente:</b>	<b>CLISEUDA DA SILVA</b>
<b>CPF:</b>	039.268.234-61
<b>Cargo:</b>	Conselho Fiscal 2
<b>Registro Profissional:</b>	0379
<b>Entidade:</b>	Conselho Regional de Serviço Social CRESS/TO 25ª Região
<b>Processo de escolha de dirigentes e exigências quanto ao perfil:</b>	Processo Eleitoral 2017
<b>Ato de designação:</b>	Ata de posse 2017
<b>Data do Ato de designação:</b>	15/05/2017

**Data inicial do mandato:** 15/05/2017

**Data final do mandato:** 15/05/2020

**Informações adicionais**

### **5.3 AUDITORIA**

---

Não se aplica.

### **5.4 APURAÇÕES**

---

Não se aplica.

### **5.5 GESTÃO DE RISCOS E CONTROLES INTERNOS**

---

As ações do CRESS/TO foram planejadas para o exercício de 2017 e executadas de acordo com o planejamento. A Diretoria do CRESS/TO procura sempre cumprir as normas existentes, nas esferas administrativas e financeiras. As decisões são tomadas de acordo com a disponibilidade orçamentária e financeira e levadas ao Conselho Pleno para aprovação, evitando, desta forma, riscos de qualquer tipo de déficit e futuras ações envolvendo a autarquia. Mensalmente o Conselho Fiscal do CRESS/TO realiza o trabalho na área de controle interno, envolvendo a análise da situação orçamentária, financeira, patrimonial e gestão de pessoas.

### **5.6 REMUNERAÇÕES**

---

Os Conselheiros exercem cargos honoríficos, suas atividades não são remuneradas, conforme legislação.

### **5.7 AUDITORIA INDEPENDENTE**

---

Não há no âmbito do Conjunto CFESS/CRESS a contratação de auditoria independente.





## 6 - ÁREAS ESPECIAIS DA GESTÃO

### INTRODUÇÃO SEÇÃO

O CRESS/TO tem um quadro de servidores reduzido frente às necessidades da estrutura administrativa do Conselho, devido o aumento das demandas administrativas advindas do crescimento do número de registros de assistentes sociais, a gestão está realizando estudos para melhorar a força de trabalho e o fluxograma frente a realidade das demandas.

Os funcionários do CRESS/TO são regidos pela Consolidação das Leis do Trabalho - CLT, e pelos preceitos contidos no Plano de Cargos, Carreiras e Remunerações – PCCR do CRESS/TO. O departamento responsável por administrar e gerir os recursos humanos da Autarquia é a Comissão Administrativa Financeira – ADMFIN.

### 6.1 GESTÃO DE PESSOAS

---

A política de gestão de pessoal do CRESS-TO é baseada no Plano de Cargos, Carreiras e Salários instituído em 2012, as despesas com pessoal são: proventos/salários, gratificação de função, gratificação por tempo de serviço, benefícios assistenciais: auxílio alimentação, auxílio transporte, plano de saúde e adicional de especialização. O reajuste salarial dos servidores é estipulado com base em índices inflacionários do exercício anterior ao do referido reajuste, com data base em maio; em especial o INPC ou IPCA.

O CRESS/TO no exercício de 2017 contava com 07 (sete) trabalhadores/as, sendo 05 (cinco) efetivos concursados, 01 (um) contratado temporariamente e 01 (um) comissionado.

#### 6.1.1 ESTRUTURA DE PESSOAL

---

##### Força de trabalho da UPC

##### Introdução

O CRESS/TO conta com 07 (sete) trabalhadores/as, sendo 05 (cinco) efetivos concursados, 01 (um) contratado temporariamente e 01 (um) comissionado.

### Analise Crítica

A atual equipe de trabalhadores no CRESS/TO é pequena diante do volume de atividades que atualmente é desenvolvida pelo CRESS/TO. Alguns dos determinantes do aumento do volume de atividades referem-se ao aumento do número de profissionais registrados; ao aprimoramento fase à necessidade dos controles que vieram com a nova contabilidade pública e as normas de transparência, porém o aumento do quadro de pessoal depende do aumento das receitas para fazer frente as necessidades financeiras que são necessárias para o cumprimento das obrigações trabalhistas.

### Informações adicionais

O CRESS/TO pretende ainda nesta gestão "Lutar, Resistir e Jamais Temer" 2017-2020 realizar concurso público para suprir as demandas de trabalho.

Tipologia do cargo	Lotação autorizada	Lotação efetiva	Ingresso no exercício	Egresso no exercício
1. Servidores em Cargos Efetivos (1.1 + 1.2)	6	6	0	1
1.1. Membros de poder e agentes políticos	1	1	0	1
1.2. Membros de poder e agentes políticos	5	5	0	0
1.2.1. Servidores de carreira vinculada ao órgão	5	5	0	0
1.2.2. Servidores de carreira em exercício descentralizado	0	0	0	0
1.2.3. Servidores de carreira em exercício provisório	0	0	0	0
1.2.4. Servidores requisitados de outros órgãos e esferas	0	0	0	0
2. Servidores com Contratos Temporários	1	1	0	0
3. Servidores sem Vínculo com a Administração Pública	0	0	0	0
4. Total de Servidores (1+2+3)	7	7	0	1

### Distribuição da Lotação Efetiva

Tipologia do cargo	Área Meio	Área Fim
1. Servidores em Cargos Efetivos (1.1 + 1.2)	6	0
1.1. Membros de poder e agentes políticos	1	0
1.2. Membros de poder e agentes políticos	5	0
1.2.1. Servidores de carreira vinculada ao órgão	5	0
1.2.2. Servidores de carreira em exercício descentralizado	0	0
1.2.3. Servidores de carreira em exercício provisório	0	0
1.2.4. Servidores requisitados de outros órgãos e esferas	0	0
2. Servidores com Contratos Temporários	0	0
3. Servidores sem Vínculo com a Administração Pública	0	0
<b>4. Total de Servidores (1+2+3)</b>	<b>6</b>	<b>0</b>

## Detalhamento da estrutura da UPC

### Introdução

**Abaixo detalhamento a estrutura de pessoal do CRESS/TO.**

### Análise Crítica

A estrutura de pessoal é considerada deficitária frente as demandas dos setores existentes.

### Informações adicionais

Não há

Tipologia do cargo	Lotação autorizada	Lotação efetiva	Ingresso no exercício	Egresso no exercício
1. Cargos em Comissão	1	1	0	1
1.1. Cargos Natureza Especial	1	1	0	1
1.2. Grupo Direção e Assessoramento Superior	0	0	0	0

1.2.1. Servidores de Carreira Vinculada ao Órgão	0	0	0	0
1.2.2. Servidores de Carreira em Exercício Descentralizado	0	0	0	0
1.2.3. Servidores de Outros Órgãos e Esferas	0	0	0	0
1.2.4. Sem Vínculo	0	0	0	0
1.2.5. Aposentados	0	0	0	0
2. Funções Gratificadas	1	1	0	0
2.1. Servidores de Carreira Vinculada ao Órgão	1	1	0	0
2.2. Servidores de Carreira em Exercício Descentralizado	0	0	0	0
2.3. Servidores de Outros órgãos e Esferas	0	0	0	0
<b>3. Total de Servidores em Cargo e em Função (1+2):</b>	<b>2</b>	<b>2</b>	<b>0</b>	<b>1</b>

## Análise Crítica

### Quantidade de servidores frente às necessidades da unidade

O CRESS/TO não possui Setor de Licitações e Contratos, considerando que possui uma estrutura de pessoal de pequeno porte e, consequentemente, seu planejamento e monitoramento é feito de forma cuidadosa, a partir de procedimentos interno, que embora não regulamentados, são seguidos por todos os/as funcionários/as que atuam nas licitações e contratos. Com a realização do concurso público, o propósito é investir na estruturação de setor de licitações, contratos, aquisições e prestação de contas.

### Avaliação da distribuição da força de trabalho entre a área meio e área fim

No exercício de 2017 devido ao número reduzido de servidores, o Conselho contou com 02 funcionários(as) concursados agentes fiscais para o setor de fiscalização, 01 funcionário(a) comissionado para assessoria técnica, 01 funcionário(a) auxiliar administrativo concursado na recepção, 01 funcionário(a) assistente administrativo concursado para setor administrativo, 01 funcionário(a) assistente administrativo contratado temporariamente para auxiliar o setor de compras e 01 funcionário(a) agente financeiro concursado para o setor financeiro.

### Avaliação do número de servidores em cargos comissionados frente a não comissionados

há apenas um cargo comissionado de Assessoria Técnica, com a realização do concurso público o quadro de servidores será composto apenas com servidores concursados.

## 6.1.2 DESPESA C/ PESSOAL

### Despesas com Pessoal

Tipologias / Exercícios	Vencimentos e Vantagens Fixas	Despesas variáveis						Despesas exercícios anteriores	Decisões Judiciais	Total
		Retribuições	Gratificações	Adicionais	Indenizações	Benefícios assist. e previd.	Demais despesas var.			
Membros de poder e agentes políticos										
2017	0,00	0,00	0,00	0,00	0,00	0,00	0,00	0,00	0,00	0,00
2016	0,00	0,00	0,00	0,00	0,00	0,00	0,00	0,00	0,00	0,00
Servidores de carreira vinculados ao órgão da unidade										
2017	153.194,54	0,00	2.723,96	7.671,59	0,00	42.148,07	0,00	0,00	0,00	205.738,16
2016	119.046,13	0,00	2.120,29	6.349,91	0,00	34.630,15	0,00	0,00	0,00	162.146,48
Servidores de carreira SEM VÍNCULO com órgão da unidade										
2017	0,00	0,00	0,00	0,00	0,00	0,00	0,00	0,00	0,00	0,00
2016	0,00	0,00	0,00	0,00	0,00	0,00	0,00	0,00	0,00	0,00
Servidores SEM VINCULO com a administração pública (exceto temporários)										
2017	0,00	0,00	0,00	0,00	0,00	0,00	0,00	0,00	0,00	0,00
2016	0,00	0,00	0,00	0,00	0,00	0,00	0,00	0,00	0,00	0,00
Servidores cedidos com ônus										
2017	0,00	0,00	0,00	0,00	0,00	0,00	0,00	0,00	0,00	0,00

2016	0,00	0,00	0,00	0,00	0,00	0,00	0,00	0,00	0,00	0,00
Servidores com contrato temporário										
2017	34.738,48	0,00	3.379,03	0,00	0,00	11.557,26	0,00	0,00	0,00	49.674,77
2016	42.522,72	0,00	840,00	0,00	0,00	12.351,26	0,00	0,00	0,00	55.713,98

### 6.1.3 GESTÃO DE RISCOS

---

O CRESS/TO não possui uma política de gestão de risco, não tendo como mensurar os impactos e efeitos do risco com precisão na área de Gestão de Pessoas. Contudo o Conselho Federal hoje dispõe de um Plano de Cargos, Salários e Carreira, acreditando ser um instrumento relevante na gestão em busca da eficiência administrativa e melhor execução da gestão estratégica estabelecida pelo órgão. Está em processo de revisão Plano de Cargos Carreiras e Remunerações – PCCR do CRESS/TO.

### 6.1.4 MÃO DE OBRA TEMPORÁRIA

---

O CRESS/TO possui apenas 01 (um) funcionário com contrato temporário para suprir vacância de cargo, apenas enquanto o concurso público não é finalizado.

## 6.2 GESTÃO DA TECNOLOGIA DA INFORMAÇÃO

---

O CRESS/TO atualmente não possui o cargo de Técnico em TI, funcionário responsável pela área de TI, nem um Plano Diretor de Tecnologia da Informação.

### 6.2.1 SISTEMAS DE INFORMAÇÃO

---

Os Sistemas utilizados pelo CRESS/TO são contratados por empresa terceirizada. Atualmente são utilizados os seguintes sistemas:

**SISCONT:** Permite o controle integrado de contabilidade e orçamento, obedecendo a cada uma das etapas da execução das despesas e das receitas, inclusive com a retenção dos tributos e Conciliação bancária automática utilizando extrato bancário eletrônico. Desenvolvido em total conformidade com as novas Normas de Contabilidade Aplicadas ao Setor Público – NBCASP.

**SISPAT:** Controla os bens patrimoniais do Conselho, seguindo a determinação da legislação vigente.

**GESTÃO TCU:** Sistema utilizado para elaboração do Relatório de Gestão. **SISCAF:** Sistema utilizado para o controle cadastral e financeira dos inscritos e não inscritos, além de processos, fiscalizações, eleições, entidades, etc. Sistema Recadastramento: sistema utilizado para realizar o recadastramento obrigatório, solicitação o novo Documento de Identidade Profissional em caso de substituição do documento antigo e acessar o hot site da pesquisa “Perfil dos/as assistentes sociais no Brasil: condições de trabalho e exercício profissional”



## 7 - RELACIONAMENTO COM A SOCIEDADE

### 7.1 CANAIS DE ACESSO

---

Canais de comunicação do CRESS com a categoria de assistentes sociais e com a Sociedade;

1. 1- Início da discussão da Confecção de novo Site, para maior visibilidade às informações do CRESS e suas nuances, assim como a transparência das ações, dando visibilidade a Lei de Acesso à Informação-LAI.
- 2- Começo da discussão e planejamento para a criação da nova logo do CRESS: Símbolo do serviço social estilizado.
  - 1.
  2. 3-Assembléias com o intuito de dar visibilidade as ações do CRESS, assim como prestação de contas da gestão.
- 4- Participação em Eventos Públicos, para dar visibilidade, com objetivo de levar o posicionamento da categoria, suas bandeiras de luta e a defesa do projeto ético - político do Serviço Social.
  - 1.
  2. 5- Disponibilização de folders, cartilhas e materiais do CRESS aos participantes nos eventos.
- 6- Publicização por meio de notas de repúdio em casos de violações de Direitos casos expressivos regionais e nacionais.
  1. 7- Divulgação do CRESS na rede social FACEBOOK aproximadamente três anos, possuindo cerca de 1.751 mil seguidores e seguidoras.
- 8- Divulgação das ações do Dia do Assistente Social e demais ações pertinente ao dia D.
  - 1.
  2. 9- Publicização das Resoluções, Portarias e demais Normativas do Conjunto CFESS e CRESS.
- 10- E-mails e indagações que chegam ao CRESS por meio do SITE e Facebook são respondidas pelas Comissões.
  1. 11- Visita pessoal: ocasionalmente, o CRESS recebe visitas de profissionais e estudantes de Serviço Social que desejam conhecer o funcionamento, setores, ou que desejam solicitar materiais impressos.

### 7.2 PESQUISA SATISFAÇÃO

---

Devido a reformulação do novo site, não de 2017 não houve a indicação de avaliação.

### **7.3 TRANSPARÊNCIA**

---

No final do exercício de 2017, iniciou-se o processo de implementação dos recursos exigidos pela LAI no SITE.

### **7.4 ACESSIBILIDADE**

---

Dimensão das "barreiras nas comunicações":

Em implantação.

Dimensão das "barreiras arquitetônicas na edificação"

1. O prédio onde se localiza o CRESS/TO disponibiliza de acessibilidade para pessoas com deficiência física.

## 8 - DESEMPENHO FINANCEIRO E INFORMAÇÕES CONTÁBEIS

### INTRODUÇÃO SEÇÃO

Os Balanços Patrimoniais, Financeiros, Orçamentários e a Demonstração das Variações Patrimoniais, bem como as demais peças demonstrativas do processo, obedecem rigorosamente as instruções determinadas pelo Tribunal de Contas da União - TCU e as Normas Brasileira de Contabilidade Aplicadas ao Setor Público.

### 8.1 DESEMPENHO FINANCEIRO

---

ANEXO - Balanço Financeiro 2017 - Balanço Financeiro 2017 - Vide anexo do tópico 8.1 no final da seção

### 8.2 NCASP

---

Conselho adotou as normas NCASP no exercício? **Parcialmente**

#### Justificativa

A escrituração contábil executada durante o exercício foi realizada através de sistema computadorizado, processando-se com regularidade e atualização. Os lançamentos foram efetuados em observância às formalidades legais e técnicas, que disciplinam a matéria. A documentação contábil comprobatória dos atos e fatos administrativos foi arquivada em ordem racional e cronológica.

#### Metodologia adotada para estimar a vida útil econômica de um ativo

De acordo com o Anexo III da Instrução Normativa n.º 1700-2017 da Receita Federal do Brasil.

#### Metodologia de cálculo da depreciação, amortização e exaustão

De acordo com o Anexo III da Instrução Normativa n.º 1700-2017 da Receita Federal do Brasil. Foi realizado apenas a depreciação.

#### Taxas utilizadas para os cálculos

De acordo com o Anexo III da Instrução Normativa n.º 1700-2017 da Receita Federal do

Brasil.

**Metodologia adotada para realizar a avaliação e mensuração das disponibilidades, dos créditos e dívidas, dos estoques, dos investimentos, do imobilizado, do intangível e do diferido**

Itens não avaliados.

**Impacto da utilização dos critérios contidos nas NBC T 16.9 e NBC T 16.10 sobre o resultado apurado no exercício**

**NBC T 16.9: Depreciação acumulada impactou na redução do Patrimônio Líquido em R\$ 2.830,06 ao longo do ano. NBC T 16.10: Não aplicada.**

#### **Informações adicionais**

Depreciação calculada pelo sistema SISCAP da IMPLANTA.

### **8.3 APURAÇÃO CUSTOS**

---

Custos não apurados.

### **8.4 DEMONSTRAÇÕES CONTÁBEIS**

---

Nome	Descrição
Balanço Financeiro.pdf	Balanço Financeiro
Balanço Orçamentário.pdf	Balanço Orçamentário
Balanço Patrimonial.pdf	Balanço Patrimonial
Demonstrativo do Fluxo de Caixa.pdf	Demonstrativo do Fluxo de Caixa
Demonstrativo das Variações Patrimoniais.pdf	Demonstrativo das Variações Patrimoniais

ANEXO - Balanço Financeiro.pdf - Balanço Financeiro - Vide anexo do tópico 8.4 no final da seção

ANEXO - Balanço Orçamentário.pdf - Balanço Orçamentário - Vide anexo do tópico 8.4 no final da seção

ANEXO - Balanço Patrimonial.pdf - Balanço Patrimonial - Vide anexo do tópico 8.4 no final da seção

ANEXO - Demonstrativo do Fluxo de Caixa.pdf - Demonstrativo do Fluxo de Caixa - Vide anexo do tópico 8.4 no final da seção

ANEXO - Demonstrativo das Variações Patrimoniais.pdf - Demonstrativo das Variações Patrimoniais - Vide anexo do tópico 8.4 no final da seção

# **Balanço Financeiro 2017 - Balanço Financeiro 2017 - Anexo do tópico 8.1**

# CRESS/TO - 25ª Região

Conselho Regional de Serviço Social do Tocantins (25ª Região)

CNPJ: 09.360.985/0001-30

Período: 01/01/2017 a 31/12/2017

## Balanco Financeiro

INGRESSOS			DISPÊNDIOS		
ESPECIFICAÇÃO	Exercício Atual	Exercício Anterior	ESPECIFICAÇÃO	Exercício Atual	Exercício Anterior
Receita Orçamentária	875.101,66	606.695,03	Despesa Orçamentária	656.670,65	640.325,59
RECEITA REALIZADA	875.101,66	606.695,03	CREDITO EMPENHADO A LIQUIDAR	5.995,46	
RECEITA CORRENTE	670.601,66	606.695,03	CREDITO EMPENHADO LIQUIDADO	23.488,48	20.429,18
RECEITAS DE CONTRIBUIÇOES	625.083,31	546.709,42	CREDITO EMPENHADO – PAGO	627.186,71	619.896,41
RECEITA DE CONTRIBUIÇÕES	625.083,31	546.709,42	DESPESA CORRENTE	626.066,71	605.227,41
ANUIDADES	625.083,31	546.709,42	PESSOAL E ENCARGOS SOCIAIS	200.634,57	174.668,79
RECEITA PATRIMONIAL	1.739,18	2.639,16	ENCARGOS PATRONAIS	62.682,06	61.171,17
APLICAÇÕES FINANCEIRA	1.739,18	2.639,16	OUTRAS DESPESAS CORRENTES	324.827,66	342.403,75
RECEITA DE SERVIÇOS	10.216,22	25.007,73	TRIBUTÁRIAS E CONTRIBUTIVAS	1.678,25	472,14
EMOLUMENTOS COM INSCRIÇÕES	9.127,22	22.266,49	DEMAIS DESPESAS CORRENTES	3.366,78	5.112,63
EMOLUMENTOS COM EXPEDIÇÕES DE CARTEIRAS		118,24	SERVIÇOS BANCÁRIOS	30.877,39	21.398,93
RECEITAS DIVERSAS DE SERVIÇOS	1.089,00	2.623,00	TRANSFERÊNCIAS CORRENTES	2.000,00	
FINANCEIRAS	30.556,72	28.101,67	DESPESA DE CAPITAL	1.120,00	14.669,00
ATUALIZAÇÃO MONETÁRIA	30.556,72	28.101,67	INVESTIMENTOS	1.120,00	14.669,00
REMUNERAÇÃO DE DEP. BANC. E APLICAÇÕES FINANCEIRAS	30.556,72	28.101,67	BENEFÍCIOS A PESSOAL		81.520,91
TRANSFERENCIAS CORRENTES	1.144,84		USO DE BENS E SERVIÇOS		180.935,47
OUTRAS RECEITAS CORRENTES	1.861,39	4.237,05	MATERIAL DE CONSUMO		11.563,08
INDENIZAÇÕES E RESTITUIÇÕES	1.746,55	4.237,05	SERVIÇOS TERCEIROS - PESSOAS FÍSICAS		111.022,58

INGRESSOS			DISPÊNDIOS		
ESPECIFICAÇÃO	Exercício Atual	Exercício Anterior	ESPECIFICAÇÃO	Exercício Atual	Exercício Anterior
RECEITAS NÃO IDENTIFICADAS	114,84		DIÁRIAS		30.970,00
RECEITA DE CAPITAL	204.500,00		PASSAGENS		27.379,81
TRANSFERÊNCIAS DE CAPITAL	204.500,00		SERVIÇOS TERCEIROS - PESSOAS JURÍDICAS		79.947,37
TRANSFERÊNCIAS	204.500,00		TRIBUTOS		472,14
			EQUIPAMENTOS E MATERIAIS PERMANENTES		14.669,00
Transferências Financeiras Recebidas			Transferências Financeiras Concedidas		
Recebimentos Extraorçamentários	91.688,02	100.519,49	Pagamentos Extraorçamentários	133.794,07	44.345,97
Inscrição de Restos a Pagar Não Processados	5.995,46		Pagamentos de Restos a Pagar Não Processados		
Inscrição de Restos a Pagar Processados	23.488,48	20.429,18	Pagamentos de Restos a Pagar Processados	20.429,18	13.331,13
Depósitos Restituíveis e Valores Vinculados			Depósitos Restituíveis e Valores Vinculados		
Outros Recebimentos Extraorçamentários	62.204,08	80.090,31	Outros Pagamentos Extraorçamentários	113.364,89	31.014,84
Saldo em espécie do Exercício Anterior	299.671,36	277.128,40	Saldo em espécie para o Exercício Seguinte	475.996,32	299.671,36
Caixa e Equivalente de Caixa	299.671,36	277.128,40	Caixa e Equivalente de Caixa	475.996,32	299.671,36
Depósitos. Rest. Vlr's Vinculados			Depósitos. Rest. Vlr's Vinculados		
<b>Total:</b>	<b>1.266.461,04</b>	<b>984.342,92</b>		<b>1.266.461,04</b>	<b>984.342,92</b>

Palmas-TO, 31 de dezembro de 2017

EUTALIA BARBOSA RODRIGUES NAVES  
PRESIDENTE  
CRESS-TO 0112  
587.951.701-20

ALBENE MARTINS CHAVES  
TESOUREIRA  
CRESS-TO 0331  
389.406.201-00

GIZELSON MONTEIRO DE MOURA  
CONTADOR  
CRC-TO 805  
789.318.861-87



# **Balanço Financeiro.pdf - Balanço Financeiro - Anexo do tópico 8.4**

# CRESS/TO - 25ª Região

Conselho Regional de Serviço Social do Tocantins (25ª Região)

CNPJ: 09.360.985/0001-30

Período: 01/01/2017 a 31/12/2017

## Balanco Financeiro

INGRESSOS			DISPÊNDIOS		
ESPECIFICAÇÃO	Exercício Atual	Exercício Anterior	ESPECIFICAÇÃO	Exercício Atual	Exercício Anterior
Receita Orçamentária	875.101,66	606.695,03	Despesa Orçamentária	656.670,65	640.325,59
RECEITA REALIZADA	875.101,66	606.695,03	CREDITO EMPENHADO A LIQUIDAR	5.995,46	
RECEITA CORRENTE	670.601,66	606.695,03	CREDITO EMPENHADO LIQUIDADO	23.488,48	20.429,18
RECEITAS DE CONTRIBUIÇOES	625.083,31	546.709,42	CREDITO EMPENHADO – PAGO	627.186,71	619.896,41
RECEITA DE CONTRIBUIÇÕES	625.083,31	546.709,42	DESPEZA CORRENTE	626.066,71	605.227,41
ANUIDADES	625.083,31	546.709,42	PESSOAL E ENCARGOS SOCIAIS	200.634,57	174.668,79
RECEITA PATRIMONIAL	1.739,18	2.639,16	ENCARGOS PATRONAIS	62.682,06	61.171,17
APLICAÇÕES FINANCEIRA	1.739,18	2.639,16	OUTRAS DESPESAS CORRENTES	324.827,66	342.403,75
RECEITA DE SERVIÇOS	10.216,22	25.007,73	TRIBUTÁRIAS E CONTRIBUTIVAS	1.678,25	472,14
EMOLUMENTOS COM INSCRIÇÕES	9.127,22	22.266,49	DEMAIS DESPESAS CORRENTES	3.366,78	5.112,63
EMOLUMENTOS COM EXPEDIÇÕES DE CARTEIRAS		118,24	SERVIÇOS BANCÁRIOS	30.877,39	21.398,93
RECEITAS DIVERSAS DE SERVIÇOS	1.089,00	2.623,00	TRANSFERÊNCIAS CORRENTES	2.000,00	
FINANCEIRAS	30.556,72	28.101,67	DESPEZA DE CAPITAL	1.120,00	14.669,00
ATUALIZAÇÃO MONETÁRIA	30.556,72	28.101,67	INVESTIMENTOS	1.120,00	14.669,00
REMUNERAÇÃO DE DEP. BANC. E APLICAÇÕES FINANCEIRAS	30.556,72	28.101,67	BENEFÍCIOS A PESSOAL		81.520,91
TRANSFERENCIAS CORRENTES	1.144,84		USO DE BENS E SERVIÇOS		180.935,47
OUTRAS RECEITAS CORRENTES	1.861,39	4.237,05	MATERIAL DE CONSUMO		11.563,08
INDENIZAÇÕES E RESTITUIÇÕES	1.746,55	4.237,05	SERVIÇOS TERCEIROS - PESSOAS FÍSICAS		111.022,58

INGRESSOS			DISPÊNDIOS		
ESPECIFICAÇÃO	Exercício Atual	Exercício Anterior	ESPECIFICAÇÃO	Exercício Atual	Exercício Anterior
RECEITAS NÃO IDENTIFICADAS	114,84		DIÁRIAS		30.970,00
RECEITA DE CAPITAL	204.500,00		PASSAGENS		27.379,81
TRANSFERÊNCIAS DE CAPITAL	204.500,00		SERVIÇOS TERCEIROS - PESSOAS JURÍDICAS		79.947,37
TRANSFERÊNCIAS	204.500,00		TRIBUTOS		472,14
			EQUIPAMENTOS E MATERIAIS PERMANENTES		14.669,00
Transferências Financeiras Recebidas			Transferências Financeiras Concedidas		
Recebimentos Extraorçamentários	91.688,02	100.519,49	Pagamentos Extraorçamentários	133.794,07	44.345,97
Inscrição de Restos a Pagar Não Processados	5.995,46		Pagamentos de Restos a Pagar Não Processados		
Inscrição de Restos a Pagar Processados	23.488,48	20.429,18	Pagamentos de Restos a Pagar Processados	20.429,18	13.331,13
Depósitos Restituíveis e Valores Vinculados			Depósitos Restituíveis e Valores Vinculados		
Outros Recebimentos Extraorçamentários	62.204,08	80.090,31	Outros Pagamentos Extraorçamentários	113.364,89	31.014,84
Saldo em espécie do Exercício Anterior	299.671,36	277.128,40	Saldo em espécie para o Exercício Seguinte	475.996,32	299.671,36
Caixa e Equivalente de Caixa	299.671,36	277.128,40	Caixa e Equivalente de Caixa	475.996,32	299.671,36
Depósitos. Rest. Vlr's Vinculados			Depósitos. Rest. Vlr's Vinculados		
<b>Total:</b>	<b>1.266.461,04</b>	<b>984.342,92</b>		<b>1.266.461,04</b>	<b>984.342,92</b>

Palmas-TO, 31 de dezembro de 2017

EUTALIA BARBOSA RODRIGUES NAVES  
PRESIDENTE  
CRESS-TO 0112  
587.951.701-20

ALBENE MARTINS CHAVES  
TESOUREIRA  
CRESS-TO 0331  
389.406.201-00

GIZELSON MONTEIRO DE MOURA  
CONTADOR  
CRC-TO 805  
789.318.861-87

# **Balanço Orçamentário.pdf - Balanço Orçamentário - Anexo do tópico 8.4**

# CRESS/TO - 25ª Região

Conselho Regional de Serviço Social do Tocantins (25ª Região)

CNPJ: 09.360.985/0001-30

Período: 01/01/2017 a 31/12/2017

## Balanco Orçamentário

RECEITAS ORÇAMENTÁRIAS	PREVISÃO INICIAL	PREVISÃO ATUALIZADA	RECEITAS REALIZADAS	SALDO
RECEITA CORRENTE	661.000,00	661.000,00	670.601,66	9.601,66
RECEITAS DE CONTRIBUIÇÕES	609.500,00	609.500,00	625.083,31	15.583,31
RECEITA DE CONTRIBUIÇÕES	609.500,00	609.500,00	625.083,31	15.583,31
ANUIDADES	609.500,00	609.500,00	625.083,31	15.583,31
RECEITA PATRIMONIAL	3.000,00	3.000,00	0,00	-3.000,00
APLICAÇÕES FINANCEIRA	3.000,00	3.000,00	0,00	-3.000,00
RECEITA DE SERVIÇOS	23.500,00	23.500,00	10.216,22	-13.283,78
EMOLUMENTOS COM INSCRIÇÕES	20.000,00	20.000,00	9.127,22	-10.872,78
EMOLUMENTOS COM EXPEDIÇÕES DE CARTEIRAS	1.500,00	1.500,00	0,00	-1.500,00
RECEITAS DIVERSAS DE SERVIÇOS	2.000,00	2.000,00	1.089,00	-911,00
FINANCEIRAS	25.000,00	25.000,00	32.295,90	7.295,90
ATUALIZAÇÃO MONETÁRIA	25.000,00	25.000,00	32.295,90	7.295,90
REMUNERAÇÃO DE DEP. BANC. E APLICAÇÕES FINANCEIRAS	25.000,00	25.000,00	32.295,90	7.295,90
TRANSFERÊNCIAS CORRENTES	0,00	0,00	1.144,84	1.144,84
OUTRAS RECEITAS CORRENTES	0,00	0,00	1.861,39	1.861,39
INDENIZAÇÕES E RESTITUIÇÕES	0,00	0,00	1.746,55	1.746,55
RECEITAS NÃO IDENTIFICADAS	0,00	0,00	114,84	114,84
RECEITA DE CAPITAL	0,00	355.000,00	204.500,00	-150.500,00
TRANSFERÊNCIAS DE CAPITAL	0,00	200.000,00	204.500,00	4.500,00
TRANSFERÊNCIAS	0,00	200.000,00	204.500,00	4.500,00

RECEITAS ORÇAMENTÁRIAS			PREVISÃO INICIAL	PREVISÃO ATUALIZADA	RECEITAS REALIZADAS	SALDO
OUTRAS RECEITAS DE CAPITAL			0,00	155.000,00	0,00	-155.000,00
SUPERÁVIT DO EXERCÍCIO CORRENTE			0,00	155.000,00	0,00	-155.000,00
RECURSOS ARRECADADOS EM EXERCÍCIOS ANTERIORES			0,00	0,00	0,00	0,00
SUB-TOTAL DAS RECEITAS			661.000,00	1.016.000,00	875.101,66	-140.898,34
DÉFICIT			0,00	0,00	0,00	0,00
TOTAL			661.000,00	1.016.000,00	875.101,66	-140.898,34
DESPESAS ORÇAMENTÁRIAS	DOTAÇÃO INICIAL	DOTAÇÃO ATUALIZADA	DESPESAS EMPENHADAS	DESPESAS LIQUIDADAS	DESPESAS PAGAS	SALDO DOTAÇÃO
CRÉDITO DISPONÍVEL DESPESA CORRENTE	646.500,00	656.500,00	655.550,65	649.555,19	626.066,71	949,35
PESSOAL E ENCARGOS SOCIAIS	260.500,00	269.804,00	269.521,46	269.507,82	263.316,63	282,54
REMUNERAÇÃO PESSOAL	193.000,00	202.811,00	202.546,14	202.546,14	200.634,57	264,86
ENCARGOS PATRONAIS	67.500,00	66.993,00	66.975,32	66.961,68	62.682,06	17,68
OUTRAS DESPESAS CORRENTES	348.600,00	341.986,00	341.855,94	335.874,12	324.827,66	130,06
BENEFÍCIOS A PESSOAL	87.500,00	96.485,00	96.478,77	96.478,77	96.478,77	6,23
USO DE BENS E SERVIÇOS	199.900,00	168.788,00	168.675,49	168.675,49	161.367,13	112,51
SERVIÇOS TERCEIROS - PESSOAS JURÍDICAS	61.200,00	76.713,00	76.701,68	70.719,86	66.981,76	11,32
TRIBUTÁRIAS E CONTRIBUTIVAS	7.400,00	7.933,00	7.929,08	7.929,08	1.678,25	3,92
TRIBUTOS	900,00	1.679,00	1.678,25	1.678,25	1.678,25	0,75
CONTRIBUIÇÕES	6.500,00	6.254,00	6.250,83	6.250,83	0,00	3,17
DEMAIS DESPESAS CORRENTES	4.500,00	3.872,00	3.366,78	3.366,78	3.366,78	505,22
SERVIÇOS BANCÁRIOS	25.500,00	30.905,00	30.877,39	30.877,39	30.877,39	27,61
TRANSFERÊNCIAS CORRENTES	0,00	2.000,00	2.000,00	2.000,00	2.000,00	0,00
SUBVENÇÕES SOCIAIS	0,00	2.000,00	2.000,00	2.000,00	2.000,00	0,00
CRÉDITO DISPONÍVEL DESPESA DE CAPITAL	14.500,00	359.500,00	1.120,00	1.120,00	1.120,00	358.380,00
INVESTIMENTOS	14.500,00	359.500,00	1.120,00	1.120,00	1.120,00	358.380,00
EQUIPAMENTOS E MATERIAIS PERMANENTES	14.500,00	4.500,00	1.120,00	1.120,00	1.120,00	3.380,00

DESPESAS ORÇAMENTÁRIAS	DOTAÇÃO INICIAL	DOTAÇÃO ATUALIZADA	DESPESAS EMPENHADAS	DESPESAS LIQUIDADAS	DESPESAS PAGAS	SALDO DOTAÇÃO
AQUISIÇÃO DE IMÓVEIS	0,00	355.000,00	0,00	0,00	0,00	355.000,00
SUB-TOTAL DAS DESPESAS	661.000,00	1.016.000,00	656.670,65	650.675,19	627.186,71	359.329,35
SUPERÁVIT	0,00	0,00	218.431,01	0,00	0,00	-218.431,01
TOTAL	661.000,00	1.016.000,00	875.101,66	650.675,19	627.186,71	140.898,34

Palmas-TO, 31 de dezembro de 2017

EUTALIA BARBOSA RODRIGUES NAVES  
 PRESIDENTE  
 CRESS-TO 0112  
 587.951.701-20

ALBENE MARTINS CHAVES  
 TESOUREIRA  
 CRESS-TO 0331  
 389.406.201-00

GIZELSON MONTEIRO DE MOURA  
 CONTADOR  
 CRC-TO 805  
 789.318.861-87

DEMONSTRATIVO DE EXECUÇÃO DOS RESTOS A PAGAR PROCESSADOS E NÃO PROCESSADOS LIQUIDADOS					
RESTOS A PAGAR PROCESSADOS E NÃO PROCESSADOS LIQUIDADOS	INSCRITOS		PAGOS	CANCELADOS	SALDO
	EM EXERCÍCIOS ANTERIORES	EM 31 DE DEZEMBRO DO EXERCÍCIO ANterior			
CRÉDITO DISPONÍVEL DESPESA CORRENTE	0,00	20.429,18	20.429,18	0,00	0,00
PESSOAL E ENCARGOS SOCIAIS	0,00	13.323,37	13.323,37	0,00	0,00
OUTRAS DESPESAS CORRENTES	0,00	1.034,12	1.034,12	0,00	0,00
TRIBUTÁRIAS E CONTRIBUTIVAS	0,00	6.071,69	6.071,69	0,00	0,00
<b>TOTAL:</b>	<b>0,00</b>	<b>20.429,18</b>	<b>20.429,18</b>	<b>0,00</b>	<b>0,00</b>



# **Balanço Patrimonial.pdf - Balanço Patrimonial - Anexo do tópico 8.4**

# CRESS/TO - 25ª Região

Conselho Regional de Serviço Social do Tocantins (25ª Região)

CNPJ: 09.360.985/0001-30

Período: 01/01/2017 a 31/12/2017

## Balanco Patrimonial

Período Anterior: 01/01/2016 à 31/12/2016

ATIVO			PASSIVO		
Especificação	Exercício Atual	Exercício Anterior	Especificação	Exercício Atual	Exercício Anterior
<b>ATIVO CIRCULANTE</b>	<b>537.312,96</b>	<b>355.228,35</b>	<b>PASSIVO CIRCULANTE</b>	<b>29.048,22</b>	<b>74.539,60</b>
CAIXA E EQUIVALENTES DE CAIXA	475.996,32	299.671,36	OBRIGAÇÕES TRABALHISTAS, PREVIDENCIÁRIAS E ASSISTENCIAIS A PAGAR A CURTO PRAZO	5.856,93	9.734,18
CRÉDITOS A CURTO PRAZO	57.502,58	54.524,91	EMPRÉSTIMOS E FINANCIAMENTOS A CURTO PRAZO	0,00	0,00
DEMAIS CRÉDITOS E VALORES A CURTO PRAZO	3.814,06	1.032,08	FORNECEDORES E CONTAS A PAGAR A CURTO PRAZO	14.007,04	5.258,78
INVESTIMENTOS E APLICAÇÕES TEMPORÁRIAS A CURTO PRAZO	0,00	0,00	OBRIGAÇÕES FISCAIS A CURTO PRAZO	713,44	1.441,87
ESTOQUES	0,00	0,00	OBRIGAÇÕES DE REPARTIÇÃO A OUTROS ENTES	6.250,83	56.274,05
VARIAÇÕES PATRIMONIAIS DIMINUTIVAS PAGAS ANTECIPADAMENTE	0,00	0,00	PROVISÕES A CURTO PRAZO	0,00	0,00
<b>ATIVO NÃO-CIRCULANTE</b>	<b>81.577,46</b>	<b>83.827,52</b>	DEMAIS OBRIGAÇÕES A CURTO PRAZO	2.219,98	1.830,72
ATIVO REALIZÁVEL A LONGO PRAZO	0,00	0,00	<b>PASSIVO NÃO-CIRCULANTE</b>	<b>0,00</b>	<b>0,00</b>
INVESTIMENTOS	0,00	0,00	OBRIGAÇÕES TRABALHISTAS, PREVIDENCIÁRIAS E ASSISTENCIAIS A PAGAR A LONGO PRAZO	0,00	0,00
IMOBILIZADO	81.577,46	83.827,52	EMPRÉSTIMOS E FINANCIAMENTOS A LONGO PRAZO	0,00	0,00
BENS MÓVEIS	94.369,90	93.789,90	FORNECEDORES A LONGO PRAZO	0,00	0,00
(-) DEPRECIAÇÃO, EXAUSTÃO E AMORTIZAÇÃO ACUMULADAS	12.792,44	9.962,38	OBRIGAÇÕES FISCAIS A LONGO PRAZO	0,00	0,00
INTANGÍVEL	0,00	0,00	PROVISÕES A LONGO PRAZO	0,00	0,00
	0,00	0,00	RESULTADO DIFERIDO	0,00	0,00
			<b>TOTAL DO PASSIVO</b>	<b>29.048,22</b>	<b>74.539,60</b>

			PATRIMÔNIO LÍQUIDO		
			Especificação	Exercício Atual	Exercício Anterior
			Patrimônio Social e Capital Social	0,00	0,00
			Ajuste de avaliação Patrimonial	0,00	0,00
			Demais Reservas	0,00	0,00
			Resultados Acumulados	589.842,20	364.516,27
			TOTAL DO PATRIMÔNIO LÍQUIDO	589.842,20	364.516,27
<b>TOTAL</b>	<b>618.890,42</b>	<b>439.055,87</b>	<b>TOTAL</b>	<b>618.890,42</b>	<b>439.055,87</b>
ATIVO FINANCEIRO	479.159,64	300.052,70	PASSIVO FINANCEIRO	35.043,68	74.539,60
ATIVO PERMANENTE	139.730,78	139.003,17	PASSIVO PERMANENTE	0,00	0,00
<b>SALDO PATRIMONIAL</b>				<b>583.846,74</b>	<b>364.516,27</b>

Compensações

ESPECIFICAÇÃO	Exercício Atual	Exercício Anterior	ESPECIFICAÇÃO	Exercício Atual	Exercício Anterior
<b>Saldo do Atos Potenciais Ativos</b>			<b>Saldo do Atos Potenciais Passivos</b>		
Execução de Garantias e Contragarantias Recebidas	0,00	0,00	Execução de Garantias e Contragarantias Concedidas	0,00	0,00
Execução de Direitos Conveniados	0,00	0,00	Execução de Obrigações Conveniadas	0,00	0,00
Execução de Direitos Contratuais	0,00	0,00	Execução de Obrigações Contratuais	0,00	0,00
Execução de Outros Atos Potenciais do Ativo	0,00	0,00	Execução de Outros Atos Potenciais do Passivo	0,00	0,00
<b>TOTAL</b>	<b>0,00</b>	<b>0,00</b>	<b>TOTAL</b>	<b>0,00</b>	<b>0,00</b>

Quadro do Superávit/Déficit Financeiro

	Exercício Atual	Exercício Anterior
Superávit Financeiro	444.115,96	225.513,10

Palmas-TO, 31 de dezembro de 2017

EUTALIA BARBOSA RODRIGUES NAVES  
PRESIDENTE  
CRESS-TO 0112  
587.951.701-20

ALBENE MARTINS CHAVES  
TESOUREIRA  
CRESS-TO 0331  
389.406.201-00

GIZELSON MONTEIRO DE MOURA  
CONTADOR  
CRC-TO 805  
789.318.861-87

**Demonstrativo das Variações  
Patrimoniais.pdf - Demonstrativo das  
Variações Patrimoniais - Anexo do tópico  
8.4**

# CRESS/TO - 25ª Região

Conselho Regional de Serviço Social do Tocantins (25ª Região)

CNPJ: 09.360.985/0001-30

Período: 01/01/2017 a 31/12/2017

## Variações Patrimoniais

VARIAÇÕES PATRIMONIAIS QUANTITATIVAS					
	Exercício Atual	Exercício Anterior		Exercício Atual	Exercício Anterior
VARIAÇÃO PATRIMONIAL AUMENTATIVA	878.079,33	620.515,24	VARIAÇÃO PATRIMONIAL DIMINUTIVA	652.753,40	635.618,97
CONTRIBUIÇÕES	632.605,37	563.168,79	PESSOAL E ENCARGOS	365.986,59	330.684,24
CONTRIBUIÇÕES SOCIAIS	632.605,37	563.168,79	REMUNERAÇÃO DE PESSOAL	202.546,14	180.784,20
CONTRIBUIÇÕES SOCIAIS	632.605,37	563.168,79	REMUNERAÇÃO A PESSOAL - RPPS	202.546,14	180.784,20
EXPLORAÇÃO E VENDA DE BENS, SERVIÇOS E DIREITOS	10.363,15	25.007,73	ENCARGOS PATRONAIS	66.961,68	68.379,13
EXPLORAÇÃO DE BENS DIREITOS E PRESTAÇÃO DE SERVIÇOS	10.363,15	25.007,73	ENCARGOS PATRONAIS - RPPS	66.961,68	68.379,13
VALOR BRUTO DE EXPLORAÇÃO DE BENS E DIREITOS E PRESTAÇÃO DE SERVIÇOS	10.363,15	25.007,73	BENEFÍCIOS A PESSOAL	96.478,77	81.520,91
VARIAÇÕES PATRIMONIAIS AUMENTATIVAS FINANCEIRAS	27.604,58	28.101,67	BENEFÍCIOS A PESSOAL - RPPS	96.478,77	81.520,91
OUTRAS VARIAÇÕES PATRIMONIAIS AUMENTATIVAS - FINANCEIRAS	27.604,58	28.101,67	USO DE BENS, SERVIÇOS E CONSUMO DE CAPITAL FIXO	242.205,56	271.879,34
MULTAS SOBRE ANUIDADES	27.604,58	28.101,67	USO DE MATERIAL DE CONSUMO	14.913,35	11.563,08
TRANSFERÊNCIAS RECEBIDAS	205.644,84	0,00	CONSUMO DE MATERIAL	14.913,35	11.563,08
TRANSFERÊNCIAS INTERGOVERNAMENTAIS	205.644,84	0,00	SERVIÇOS	224.462,15	250.353,88
TRANSFERÊNCIAS INTERGOVERNAMENTAIS	205.644,84	0,00	DIARIAS	22.195,94	30.970,00
OUTRAS VARIAÇÕES PATRIMONIAIS AUMENTATIVAS	1.861,39	4.237,05	SERVIÇOS TERCEIROS - PESSOAS FÍSICAS	131.634,35	138.402,39
VARIAÇÃO PATRIMONIAL AUMENTATIVA A CLASSIFICAR	114,84	0,00	SERVIÇOS TERCEIROS - PESSOAS JURÍDICAS	70.631,86	80.981,49
RECEITAS NÃO IDENTIFICADAS	114,84	0,00	DEPRECIACAO, AMORTIZACAO E EXAUSTAO	2.830,06	9.962,38
DIVERSAS VARIAÇÕES PATRIMONIAIS AUMENTATIVAS	1.746,55	4.237,05	DEPRECIACAO	2.830,06	9.962,38
INDENIZAÇÕES	1.746,55	4.237,05	VARIAÇÕES PATRIMONIAIS DIMINUTIVAS FINANCEIRAS	30.877,39	21.398,93
			JUROS E ENCARGOS DE EMPRÉSTIMOS E FINANCIAMENTOS OBTIDOS	30.877,39	21.398,93
			OUTROS JUROS E ENCARGOS DE EMPRÉSTIMOS E FINANCIAMENTOS	30.877,39	21.398,93
			TRANSFERÊNCIAS CONCEDIDAS	2.000,00	0,00
			TRANSFERÊNCIAS INTRAGOVERNAMENTAIS	2.000,00	0,00
			TRANSFERÊNCIAS INTRAGOVERNAMENTAIS	2.000,00	0,00
			DESVALORIZAÇÃO E PERDA DE ATIVOS	540,00	0,00
			PERDAS INVOLUNTARIAS	540,00	0,00
			PERDAS INVOLUNTARIAS COM IMOBILIZADO	540,00	0,00
			TRIBUTÁRIAS	7.929,08	6.543,83

	Exercício Atual	Exercício Anterior		Exercício Atual	Exercício Anterior
			IMPOSTOS, TAXAS E CONTRIBUIÇÕES DE MELHORIA	1.678,25	472,14
			IMPOSTOS	1.678,25	472,14
			CONTRIBUIÇÕES	6.250,83	6.071,69
			CONTRIBUIÇÕES SOCIAIS	6.250,83	6.071,69
			OUTRAS VARIAÇÕES PATRIMONIAIS DIMINUTIVAS	3.214,78	5.112,63
			DIVERSAS VARIAÇÕES PATRIMONIAIS DIMINUTIVAS	3.214,78	5.112,63
			VARIAÇÕES PATRIMONIAIS DIMINUTIVAS DECORRENTES DE FATOS GERADORES DIVERSOS	3.214,78	5.112,63

<b>Total das Variações Ativas :</b>	<b>878.079,33</b>	<b>620.515,24</b>	<b>Total das Variações Passivas :</b>	<b>652.753,40</b>	<b>635.618,97</b>
<b>RESULTADO PATRIMONIAL</b>					
<b>Déficit do Exercício</b>		<b>15.103,73</b>	<b>Superávit do Exercício</b>	<b>225.325,93</b>	

<b>Total</b>	<b>878.079,33</b>	<b>635.618,97</b>	<b>Total</b>	<b>878.079,33</b>	<b>635.618,97</b>
--------------	-------------------	-------------------	--------------	-------------------	-------------------

Palmas-TO, 31 de dezembro de 2017

EUTALIA BARBOSA RODRIGUES NAVES  
PRESIDENTE  
CRESS-TO 0112  
587.951.701-20

ALBENE MARTINS CHAVES  
TESOUREIRA  
CRESS-TO 0331  
389.406.201-00

GIZELSON MONTEIRO DE MOURA  
CONTADOR  
CRC-TO 805  
789.318.861-87

**Variações Patrimoniais Qualitativas  
(decorrentes da execução orçamentária)**

VARIAÇÕES ATIVAS	Exercício Atual	Exercício Anterior	VARIAÇÕES PASSIVAS	Exercício Atual	Exercício Anterior
INCORPORAÇÃO DE ATIVOS	1.120,00	0,00	INCORPORAÇÃO DE PASSIVO	0,00	0,00
DESINCORPORAÇÃO DE PASSIVO	0,00	0,00	DESINCORPORAÇÃO DE ATIVO	0,00	0,00

**Demonstrativo do Fluxo de Caixa.pdf -  
Demonstrativo do Fluxo de Caixa - Anexo  
do tópico 8.4**

# CRESS/TO - 25ª Região

Conselho Regional de Serviço Social do Tocantins (25ª Região)

CNPJ: 09.360.985/0001-30

Período: 01/01/2017 a 31/12/2017

## Demonstração dos Fluxos de Caixa

	Exercício Atual	Exercício Anterior
<b>FLUXO DE CAIXA DAS ATIVIDADES DAS OPERAÇÕES</b>		
<b>INGRESSOS</b>		
RECEITA CORRENTE	670.601,66	606.695,03
RECEITAS DE CONTRIBUIÇÕES	625.083,31	546.709,42
RECEITA DE CONTRIBUIÇÕES	625.083,31	546.709,42
ANUIDADES	625.083,31	546.709,42
RECEITA PATRIMONIAL	1.739,18	2.639,16
APLICAÇÕES FINANCEIRA	1.739,18	2.639,16
RECEITA DE SERVIÇOS	10.216,22	25.007,73
EMOLUMENTOS COM INSCRIÇÕES	9.127,22	22.266,49
EMOLUMENTOS COM EXPEDIÇÕES DE CARTEIRAS	0,00	118,24
RECEITAS DIVERSAS DE SERVIÇOS	1.089,00	2.623,00
FINANCEIRAS	30.556,72	28.101,67
ATUALIZAÇÃO MONETÁRIA	30.556,72	28.101,67
REMUNERAÇÃO DE DEP. BANC. E APLICAÇÕES FINANCEIRAS	30.556,72	28.101,67
TRANSFERÊNCIAS CORRENTES	1.144,84	0,00
OUTRAS RECEITAS CORRENTES	1.861,39	4.237,05
INDENIZAÇÕES E RESTITUIÇÕES	1.746,55	4.237,05
RECEITAS NÃO IDENTIFICADAS	114,84	0,00
OUTROS INGRESSOS	62.204,08	80.090,31
<b>DESEMBOLSOS</b>		
CREDITO EMPENHADO – PAGO	627.186,71	619.896,41
DESPESA CORRENTE	626.066,71	605.227,41
PESSOAL E ENCARGOS SOCIAIS	200.634,57	174.668,79
ENCARGOS PATRONAIS	62.682,06	61.171,17
OUTRAS DESPESAS CORRENTES	324.827,66	342.403,75
TRIBUTÁRIAS E CONTRIBUTIVAS	1.678,25	472,14
DEMAIS DESPESAS CORRENTES	3.366,78	5.112,63
SERVIÇOS BANCÁRIOS	30.877,39	21.398,93
TRANSFERÊNCIAS CORRENTES	2.000,00	0,00
DESPESA DE CAPITAL	1.120,00	14.669,00
INVESTIMENTOS	1.120,00	14.669,00
BENEFÍCIOS A PESSOAL	0,00	81.520,91
USO DE BENS E SERVIÇOS	0,00	180.935,47
MATERIAL DE CONSUMO	0,00	11.563,08
SERVIÇOS TERCEIROS - PESSOAS FÍSICAS	0,00	111.022,58
DIÁRIAS	0,00	30.970,00
PASSAGENS	0,00	27.379,81
SERVIÇOS TERCEIROS - PESSOAS JURÍDICAS	0,00	79.947,37
TRIBUTOS	0,00	472,14
EQUIPAMENTOS E MATERIAIS PERMANENTES	0,00	14.669,00
OUTROS DESEMBOLSOS	133.794,07	44.345,97
<b>FLUXO DE CAIXA LÍQUIDO DAS ATIVIDADES DAS OPERAÇÕES</b>	<b>-27.055,04</b>	<b>37.211,96</b>
<b>FLUXO DE CAIXA DAS ATIVIDADES DE INVESTIMENTO</b>		



	Exercício Atual	Exercício Anterior
<b>INGRESSOS</b>		
TRANSFERÊNCIAS DE CAPITAL	204.500,00	0,00
TRANSFERÊNCIAS	204.500,00	0,00
<b>DESEMBOLSOS</b>		
FLUXO DE CAIXA LÍQUIDO DAS ATIVIDADES DE INVESTIMENTO	204.500,00	0,00
FLUXO DE CAIXA DAS ATIVIDADES DE FINANCIAMENTO		
<b>INGRESSOS</b>		
<b>DESEMBOLSOS</b>		
FLUXO DE CAIXA LÍQUIDO DAS ATIVIDADES DE FINANCIAMENTO	0,00	0,00
APURAÇÃO DO FLUXO DE CAIXA DO PERÍODO		
GERAÇÃO LÍQUIDA DE CAIXA E EQUIVALENTES DE CAIXA	177.444,96	37.211,96

CAIXA E EQUIVALENTES DE CAIXA INICIAL	299.671,36	277.128,40
CAIXA E EQUIVALENTES DE CAIXA FINAL	477.116,32	299.671,36

Palmas-TO, 31 de dezembro de 2017

\_\_\_\_\_  
 EUTALIA BARBOSA RODRIGUES NAVES  
 PRESIDENTE  
 CRESS-TO 0112  
 587.951.701-20

\_\_\_\_\_  
 ALBENE MARTINS CHAVES  
 TESOUREIRA  
 CRESS-TO 0331  
 389.406.201-00

\_\_\_\_\_  
 GIZELSON MONTEIRO DE MOURA  
 CONTADOR  
 CRC-TO 805  
 789.318.861-87

## 9 - CONFORMIDADE DA GESTÃO E DEMANDAS DE ÓRGÃOS DE CONTROLE

### INTRODUÇÃO SEÇÃO

Não houve recomendações exaradas pelo TCU.

#### 9.1 DETERMINAÇÕES DO TCU

---

Não houve

#### 9.2 RECOMENDAÇÕES DE CONTROLE INTERNO

---

Não houve

#### 9.3 DANOS AO ERÁRIO

---

Não houve

## 10 - OUTRAS INFORMAÇÕES RELEVANTES

### 10.1 OUTRAS INFORMAÇÕES RELEVANTES

---

Não se aplica

# **11 - ANEXOS E APÊNDICES**

## **INTRODUÇÃO SEÇÃO**

Não se aplica

### **11.1 ANEXOS E APÊNDICES**

---



## PARECER DO CONSELHO FISCAL

PARECER Nº 03/2018

O Conselho Fiscal do CRESS 25ª Região – TO, após exame do Balancete, referente ao ano de 2017, considerando a regularidade absoluta dos documentos apresentados e com base no parecer do Assessor Contábil desta entidade, manifesta-se a favor da aprovação das contas apresentadas no referido balancete do ano de 2017.

É o parecer.

Palmas, 09/02/2018

Taciane de Oliveira

Membro do Conselho Fiscal do CRESS 25ª. n

Cliseuda da Silva

Membro do Conselho Fiscal do CRESS 25ª.

Irani Schellin Milech

Membro do Conselho Fiscal do CRESS 25ª

## CONCLUSÃO

Nas informações apresentadas neste relatório discorreremos as atividades realizadas no exercício de 2017 organizadas por eixos temáticos conforme modelo de planejamento adotado pelo Conselho Federal de Serviço Social.

As ações realizadas pelo CRESS/TO tem como referência uma concepção de fiscalização profissional e, portanto, não se pauta pela defesa corporativista da profissão. Suas ações associam-se a defesa de políticas públicas universais e da qualidade dos serviços acessados pelos usuários em conjunto com as organizações políticas da classe trabalhadora.

Diante do exposto, conclui-se que o Conselho Regional de Serviço Social – CRESS 25.<sup>a</sup> Região/TO realizou no exercício de 2017 todas as atribuições institucionais descritas pelo seu regimento interno e na Lei de Regulamentação da Profissão, cumpriu mais de 80% das ações proposta no plano de ação 2017.

Vale ressaltar que as ações foram desenvolvidas de acordo com os princípios e normas que disciplinam os atos de gestão pública aplicada às entidades fiscalizadoras das profissões regulamentadas, princípios fundamentais da contabilidade e as normas brasileiras de contabilidade aplicadas ao setor público.

**Assinatura(s)**

## 12 - OUTROS ITENS DE INFORMAÇÃO

### 12.1 OUTROS ITENS DE INFORMAÇÃO

---

Não se aplica à entidade